L'Église Méthodiste Unie

MANUEL 2025–2028

AIMER

SERVIR

DIRIGER

Cœurs Ouverts, Esprits Ouverts. Bras Ouverts.
Le Peuple de l'Eglise Méthodiste Unie®

Introduction

L'Eglise Méthodiste Unie est une famille de foi mondiale, unie pour une mission : faire les disciples de Jésus Christ pour la transformation du monde. Nous vivons cette mission grâce à une alliance de fraternité qui nous unit, au-delà des communautés, des cultures et des continents. Cette connexion nous donne la force, les ressources et les capacités d'accomplir ensemble bien plus que n'importe quelle congrégation ne pourrait le faire seule.

Ce guide est conçu pour vous présenter qui nous sommes en tant que Méthodistes Unis, comment nous sommes organisés et comment nous vivons notre mission. À l'intérieur, vous trouverez des explications sur notre structure, nos croyances, nos ministères et sur la manière dont notre connexion mondiale façonne notre travail. Que vous soyez nouveau dans l'église, ayez besoin d'une remise à niveau ou soyez simplement curieux, il offre un aperçu utile du travail et du témoignage de l'Église Méthodiste Unie.

Face aux défis de notre époque, l'église est appelée à un renouvellement de l'avenir, fondé sur l'amour, le service et un leadership courageux. Nous nous efforcons de:

- **AIMER AVEC AUDACE** — accueillir tous les êtres humains avec compassion et bienveillance.
- **SERVIR AVEC JOIE** — offrir soins, espoir et partenariat à ceux qui en ont besoin.
- **DIRIGER AVEC COURAGE** — travailler pour la paix, la justice et la réconciliation dans le monde.

Ce manuel est votre guide pour comprendre comment ces engagements se concrétisent dans la vie de l'église. Qu'il vous inspire à voir la différence que notre connexion fait et vous encourage à participer à cette mission partagée.

Contenu

04 La Mission et Notre Vision

05 Qui sont les Méthodistes Unis ?

06 Que Croient les Méthodistes Unis ?

08 Croyances de l'Église Méthodiste Unie : qu'est-ce qui nous distingue ?

09 Comment Sommes-Nous Connectés ?

10 Comment le Quadrilatère Wesleyen Façonne-t-il la vie des Méthodistes Unis ?
Comment le Cycle Quadriennal Façonne-t-il la vie de l'Église Méthodiste Unie ?

11 Comment l'Église Méthodiste Unie sert-elle les communautés du monde entier ?

12 Quelle est la Structure Organisationnelle de l'Église Méthodiste Unie ?

13 Comment fonctionne la gouvernance au sein de l'Église Méthodiste Unie ?

14 Cartes des Conférences Régionales

18 Que sont les Agences Générales et la Table de Connexionnelle et comment soutiennent-elles la mission de l'Église Méthodiste Unie ?

20 Ministères Ethniques et Raciaux

22 Comment Fonctionne le Don par l'Intermédiaire des membres de l'Église Méthodiste Unie ?

23 À quoi servent les Fonds Alloués au sein de l'Église Méthodiste Unie ?

25 Que soutient le don affecté dans l'Église Méthodiste Unie ?

26 Dimanches spéciaux pour toute l'église

28 Où puis-je en apprendre davantage sur l'Église Méthodiste Unie ?

30 Que signifient les termes courants de l'Église Méthodiste Unie ?

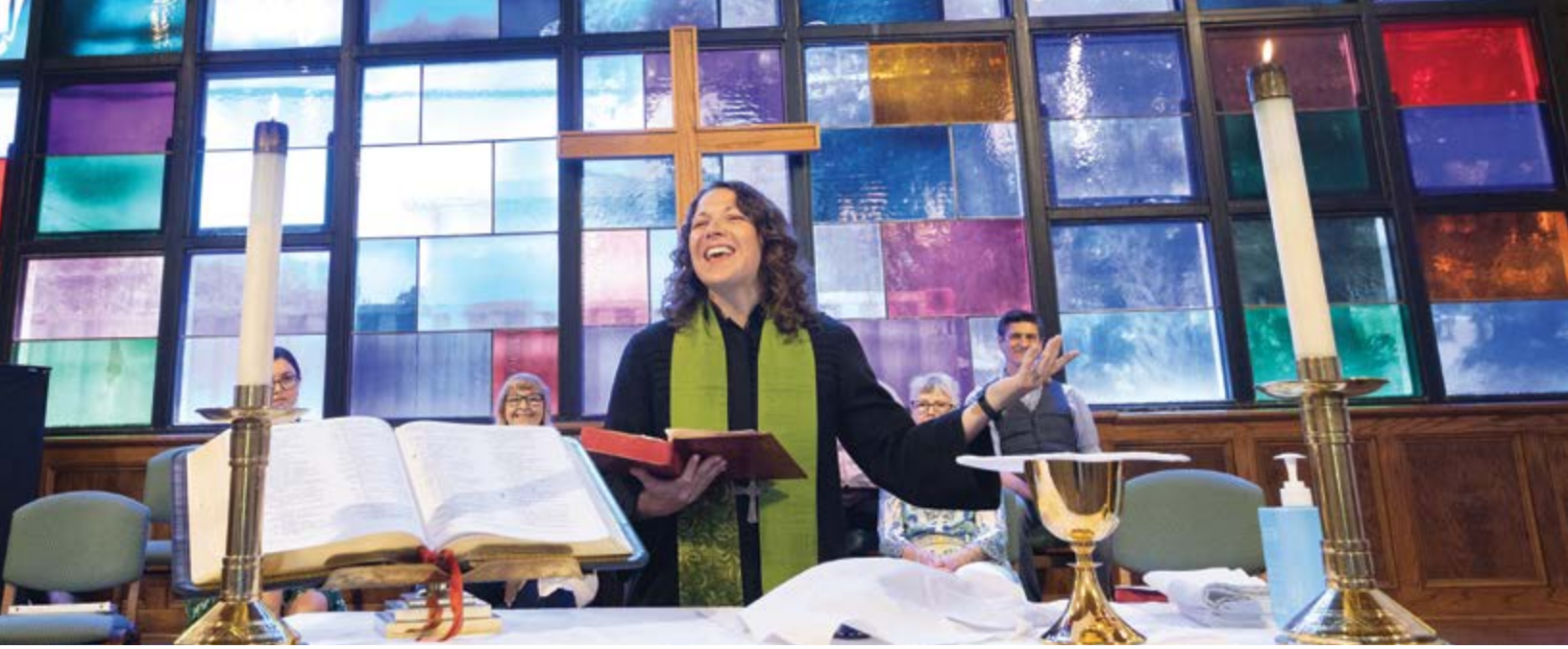

La Mission

L'Eglise Méthodiste Unie a pour mission de faire des disciples de Jésus-Christ pour la transformation du monde. Les églises locales et les ministères d'évangélisation de l'église constituent les lieux privilégiés pour la formation de ces disciples.

Notre Vision

L'Église Méthodiste Unie forme des disciples de Jésus-Christ qui, par la puissance du Saint-Esprit, aiment avec audace, servent avec joie et dirigent avec courage dans les communautés locales et les connections mondiales

AIMER AVEC AUDACE

Nous aimons Dieu passionnément et, à l'exemple de Jésus, nous accueillons et intégrons les personnes de tous âges, de toutes nations, de toutes origines, de tous genres et de tous horizons.

[Matthieu 22 :37-39 / Jean 13 :34-35]

SERVIR AVEC JOIE

Avec le Cœur du Christ, nous cheminons aux cotés des plus vulnérables d'entre nous, leur offrant soutien et compassion avec joie.

[Psaume 100 :1 / Néhémie 8 :10 / Jean 13 :14-15 / 1 Pierre 4 :10]

DIRIGER AVEC COURAGE

A l'exemple de Jésus, nous cherchons à résister et à démanteler tous les systèmes du mal, de l'injustice et de l'oppression, en nous efforçant de parvenir à la paix, à la justice et à la réconciliation.

[Josué 1 :9 / Éphésiens 6 :10]

L'appel à l'action

Cette vision est plus que de simples mots : c'est une invitation à accueillir la joie et l'espérance dans la réalisation de la mission de Dieu. Elle offre un cadre clair, centré sur Christ, pour l'unité et la collaboration missionnaires au sein de notre réseau mondial.

La Mission de notre église est notre raison d'être, notre « pourquoi ».

Notre Vision nous indique où nous allons et comment nous continuerons à vivre et à accomplir notre mission.

En cette saison, Dieu appelle les Méthodistes Unis à incarner cette vision alors que nous:

- Faisons grandir et formons des disciples
- Développons des leaders à l'image du Christ
- Nous tenons en solidarité avec les pauvres et les vulnérables
- Travaillons ensemble pour promouvoir la santé et préserver l'intégrité de chaque personne ainsi que de toute la création.

EN SAVOIR PLUS
ResourceUMC.org/Vision

Qui sont les Méthodistes Unis ?

L'Eglise Méthodiste Unie est une connexion mondiale de plus de 11 millions de membres en Afrique, en Asie, en Europe, au Moyen-Orient et aux Etats-Unis. Nous sommes présents à vos côtés, que ce soit à l'autre bout du pays ou dans le monde entier. Ensemble, nous partageons un héritage de vie en tant que disciples de Jésus-Christ, partageant l'amour de Dieu tant par nos paroles que par la manière dont nous servons nos voisins.

Notre Héritage: Une Foi Façonnée pour la Vie

L'Eglise Méthodiste Unie s'inscrit dans une longue tradition chrétienne façonnée par une conviction simple mais puissante : **la foi est faite pour être vécue chaque jour, et non seulement pour être crue.**

Au XVIIIe siècle, John Wesley et d'autres ont commencé à organiser de petits groupes de chrétiens qui se réunissaient régulièrement pour prier, étudier les écritures, prendre soin les uns des autres et servir leur prochain. Ces groupes mettaient l'accent sur la croissance dans l'amour de Dieu et l'amour du prochain – ce que Wesley décrivait comme la sainteté du cœur et de la vie. La foi n'était ni privée ni passive ; elle était active, responsable et enracinée dans la communauté.

Au fur et à mesure que ce mouvement se propageait, il a acquis un caractère distinct :

- La grâce de Dieu est accessible à tous
- La croissance spirituelle s'épanouit pleinement dans la communauté
- Suivre Jésus implique un engagement personnel et une sollicitude envers le monde

Au fil du temps, les méthodistes se sont unis à d'autres chrétiens partageant les mêmes valeurs de grâce, de discipulat et de fraternité. En 1968, ces traditions ont fusionné pour former l'Église Méthodiste Unie, une confession mondiale fondée sur une mission commune plutôt que sur une culture uniforme.

Aujourd'hui, notre héritage continue de façonner notre identité. Les Méthodistes Unis organisent des communautés de foi, répondent aux besoins humains, forment des responsables et œuvrent pour la justice, non pas comme des congrégations isolées, mais comme une église unie. Notre passé n'est pas simplement un récit à se remémorer ; c'est un fondement qui continue de guider notre manière de vivre, de servir et de diriger.

Pour en savoir plus sur notre histoire :
UMC.org/History | UMCHistory.org

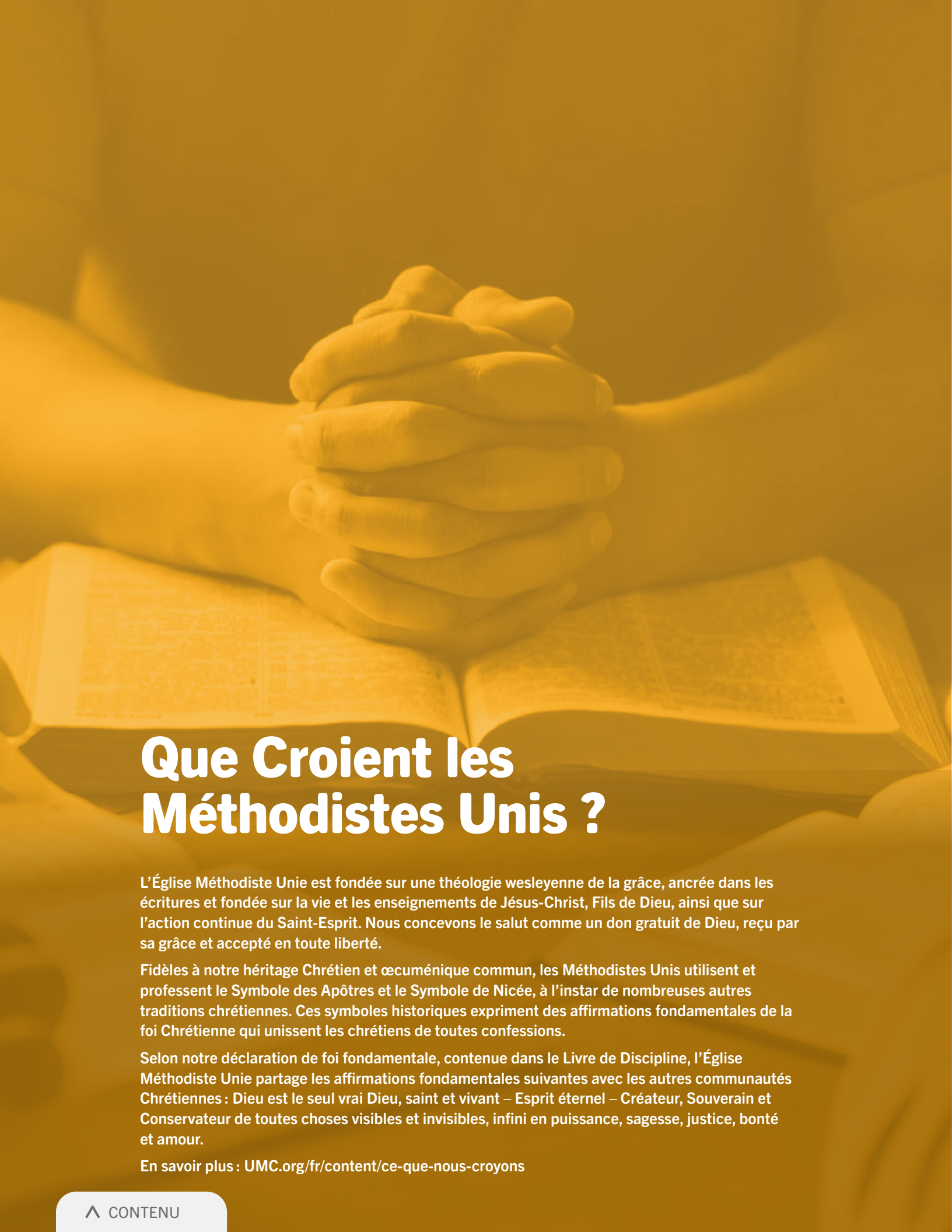

Que Croient les Méthodistes Unis ?

L'Église Méthodiste Unie est fondée sur une théologie wesleyenne de la grâce, ancrée dans les écritures et fondée sur la vie et les enseignements de Jésus-Christ, Fils de Dieu, ainsi que sur l'action continue du Saint-Esprit. Nous concevons le salut comme un don gratuit de Dieu, reçu par sa grâce et accepté en toute liberté.

Fidèles à notre héritage Chrétien et œcuménique commun, les Méthodistes Unis utilisent et professent le Symbole des Apôtres et le Symbole de Nicée, à l'instar de nombreuses autres traditions chrétiennes. Ces symboles historiques expriment des affirmations fondamentales de la foi Chrétienne qui unissent les chrétiens de toutes confessions.

Selon notre déclaration de foi fondamentale, contenue dans le Livre de Discipline, l'Église Méthodiste Unie partage les affirmations fondamentales suivantes avec les autres communautés Chrétiennes : Dieu est le seul vrai Dieu, saint et vivant – Esprit éternel – Créateur, Souverain et Conservateur de toutes choses visibles et invisibles, infini en puissance, sagesse, justice, bonté et amour.

En savoir plus : UMC.org/fr/content/ce-que-nous-croyons

Nous croyons qu'il existe deux sacrements institués par le Christ.

BAPTÊME

- Le baptême est le rite d'entrée dans l'œuvre salvifique de Dieu et l'appartenance au corps du Christ, l'Église. Par lui, nous mourons avec le Christ à notre ancienne nature et ressuscitons avec lui pour vivre une vie nouvelle. Par l'eau et le Saint-Esprit, les baptisés sont purifiés du péché et naissent de nouveau à la vie de Dieu.
- Le baptême est offert à toute personne, sans distinction d'âge ni de capacité. Tous ceux qui sont baptisés doivent être accompagnés et conduits à une vie de disciple fidèle de Jésus-Christ et, lorsqu'ils sont prêts, à professer eux-mêmes la foi de l'église.

SAINTE CÈNE

- Le sacrement de la Sainte Cène est le moyen institué de la grâce par lequel Dieu soutient l'église dans l'amour et l'œuvre rédemptrice de Jésus-Christ, par la puissance du Saint-Esprit. En lui, nous nous offrons en louange et en action de grâce, avec nos dons de pain et de vin, et nous implorons l'effusion du Saint-Esprit sur nous et sur ces dons « afin qu'ils soient pour nous le corps et le sang du Christ, et que nous soyons pour le monde le corps du Christ racheté par son sang ».
- La table du Seigneur est ouverte à tous ceux qui aiment le Christ, se repentent sincèrement de leurs péchés et cherchent à vivre en paix les uns avec les autres.

Nous Croyons en la Trinité, qu'il y a un seul Dieu en trois personnes.

- Dieu le Père et Créateur, qui donne l'existence à la création, soutient et révèle les voies de la vie qui mènent à la paix et à la plénitude, et œuvre sans cesse à guérir et à transformer la vie par la puissance de l'amour.
- Dieu le Fils, Jésus-Christ, le premier-né d'une nouvelle création qui, par sa vie, sa mort et sa résurrection, nous sauve, ainsi que toute la création, du pouvoir du péché et de la mort
- Dieu le Saint-Esprit, qui nous réconforte, nous convainc, nous soutient, nous interpelle, nous guide et nous donne la force de participer à la vie et à la mission de Dieu dans le monde..

Nous Croyons en la Divinité de Jésus-Christ, le Fils de Dieu, pleinement homme et pleinement divin.

- Le mot éternel fait chair, le Fils unique du Père, né de la Vierge Marie par la puissance du Saint-Esprit
- Il a vécu comme un serviteur dévoué, a souffert et est mort sur la croix
- Il a été enseveli, est ressuscité des morts, est monté au ciel pour être avec le Père, et il reviendra.
- Il est le seul Sauveur et Médiateur, qui intercède pour nous, et par lui tous les hommes seront jugés.

Nous Croyons que les Saintes Écritures contiennent tout ce qui est nécessaire au salut.

- L'Ancien et le Nouveau Testaments révèlent l'œuvre salvifique de Dieu à travers la Parole de Dieu, qui est Jésus-Christ, le Fils du Père.
- La Bible est reçue par le Saint-Esprit comme la véritable règle et le guide de la foi et de la pratique.
- Ce qui n'est pas révélé ou établi dans les Saintes Écritures ne doit pas être érigé en article de foi ni enseigné comme essentiel au salut.

Croyances de l'Église Méthodiste Unie : qu'est-ce qui nous distingue ?

Bien que les Méthodistes Unis partagent des croyances fondamentales avec les autres chrétiens, notre tradition est façonnée par une conception Wesleyenne particulière de la grâce, un engagement envers la sainteté personnelle et sociale, et une approche communautaire de la foi qui unit le culte, le discipulat et la mission dans le monde entier.

Bien que Wesley partageât avec de nombreux autres chrétiens la croyance en la grâce, la justification, l'assurance et la sanctification, il les combinait d'une manière originale pour guider la vie chrétienne dans sa plénitude.

La bonté de la création

Nous affirmons que la grâce de Dieu est présente dans toute la création, malgré la souffrance, la violence et le mal. La bonté de la création trouve son accomplissement dans l'union de l'être humain avec Dieu, doté de dignité, de liberté et de responsabilité envers sa vie et le monde.

Image de Dieu

En Jésus-Christ, révélation de Dieu, nous contemplons la splendeur de notre véritable humanité. Même le péché, avec ses conséquences destructrices, ne peut altérer le dessein de Dieu pour la sainteté et la joie, ni nous dispenser de notre responsabilité de vivre fidèlement. Malgré notre imperfection, la grâce de Dieu restaure en nous l'image divine.

Foi et bonnes œuvres

La foi est la réponse essentielle à la grâce de Dieu, et pourtant, elle produit naturellement de bonnes œuvres. Wesley enseignait que la repentance devait s'accompagner de « fruits dignes de la repentance » — des œuvres de piété et de miséricorde. La foi et les bonnes œuvres sont indissociables d'une théologie de la grâce, découlant de l'amour de Dieu « répandu dans nos cœurs par le Saint-Esprit ».

Mission et Service

L'œuvre salvifique de Dieu en nous et par nous n'est jamais réservée à notre seul usage. Elle nous pousse toujours à la mission et au service, afin de partager l'amour de Dieu avec chaque prochain. Les Règles générales de la tradition wesleyenne (Ne pas nuire, faire le bien et observer les ordonnances de Dieu) expriment ce lien, faisant de la théologie un instrument de la piété, et de la piété le fondement de la conscience sociale et de l'action.

La grâce de Dieu

La grâce imprègne notre compréhension de la foi et de la vie chrétiennes. Par grâce, nous entendons l'action imméritée et aimante de Dieu dans l'existence humaine par le Saint-Esprit. Bien que la grâce de Dieu soit indivisible, elle nous est accordée sous trois formes : la grâce prévenante (qui précède le salut), la grâce justifiante (qui pardonne et restaure) et la grâce sanctifiante (qui nous fait progresser dans la sainteté).

- ### Grâce prévenante
  La grâce prévenante de Dieu enveloppe toute l'humanité et précède toute réaction consciente. Elle suscite notre premier désir de plaire à Dieu, notre première compréhension de sa volonté et notre première prise de conscience du péché. Cette grâce éveille en nous un désir ardent de délivrance et nous conduit à la repentance et à la foi.

- ### Justification et Assurance
  Par sa grâce justifiante, Dieu pardonne aux repentants et leur rend sa faveur. Ce changement décisif dans le cœur – parfois soudain, parfois progressif – marque la conversion, un nouveau départ dans un cheminement continu. La grâce justifiante de Dieu nous donne l'assurance du salut, car l'Esprit « témoigne à notre esprit que nous sommes enfants de Dieu ».

- ### Sanctification et Perfection
  L'œuvre de Dieu ne se limite pas au pardon de nos péchés ni à la restauration de notre relation avec lui et avec toute la création ; elle vise aussi à nous libérer du pouvoir du péché lui-même. La grâce justifiante qui prend naissance en nous par la nouvelle naissance se poursuit comme grâce sanctifiante, nous façonnant à l'image de Dieu, parfaits dans l'amour de Dieu et de notre prochain. À mesure que nous progressons dans cette œuvre de sanctification et que nous laissons la grâce de Dieu continuer à transformer nos vies, nous sommes de plus en plus « habituellement remplis de l'amour de Dieu et de notre prochain ».

L'éducation et la Mission de l'Église

La foi Chrétienne s'épanouit dans la communion fraternelle. Wesley affirmait qu'il n'y a de religion que sociale, ni de sainteté que sociale. Les Méthodistes Unis répondent à l'Esprit de Dieu en communauté, favorisant l'épanouissement personnel et préparant à la mission. Les liens qui nous unissent dans la foi et le service nous permettent de témoigner de notre foi à l'échelle mondiale et renforcent notre engagement pour la paix et la justice.

Comment Sommes-Nous Connectés ?

L'Église Méthodiste Unie a évolué à partir d'un réseau étroit de sociétés méthodistes qui étaient profondément engagées dans la formation de disciples responsables de Jésus-Christ. Ces croyants cherchaient à grandir dans la foi et à « veiller les uns sur les autres avec amour ». Avec le temps, ce mouvement s'est développé pour devenir une dénomination mondiale fortement inter-connectée. Aujourd'hui, elle comprend des congrégations, des petits groupes dédiés au discipolat responsable, ainsi que des réseaux d'organisations œuvrant dans les domaines de l'éducation, des soins de santé, de la mission, du plaidoyer et de l'aide humanitaire internationale. Ensemble, ces ministères partagent la même passion : « réformer l'église et répandre la sainteté scripturaire » dans toutes les régions du monde où nous sommes appelés à servir.

La connexion a toujours été au cœur du méthodisme. Aujourd'hui encore, elle se manifeste de manière particulière à travers le financement partagé, la formation et l'envoi des pasteurs au sein des conférences annuelles et audelà. Elle se vit aussi dans notre organisation ecclésiale fondée sur le rassemblement des personnes pour prendre ensemble des décisions qui concernent toute la région ou toute l'Église (les conférences). Enfin, cette connexion s'exprime par notre générosité commune pour soutenir des ministères qui dépassent largement nos églises locales, notamment à travers les appatronnements, les Dimanches spéciaux et les Advances.

Les églises locales sont elles-mêmes des réseaux : des liens entre elles au sein de la communauté locale, des liens via leur appartenance aux districts et à leur conférence annuelle, et une source précieuse de rencontres pour les communautés où elles se rassemblent. Chaque méthodiste uni, dans chaque église locale, est lié à tous les autres méthodistes unis de toutes les autres églises locales méthodistes unies du monde entier, ainsi qu'aux vastes réseaux d'institutions que nous avons créés ensemble et aux nouvelles initiatives missionnaires que nous lançons, afin d'accomplir notre mission : faire des disciples de Jésus-Christ pour la transformation du monde.

Comment le Quadrilatère Wesleyen Façonne-t-il la vie des Méthodistes Unis ?

L'un des outils les plus distinctifs de la théologie Méthodiste Unie est le Quadrilatère wesleyen, un cadre permettant de comprendre notre cheminement dans la foi. Ses quatre éléments sont :

L'ÉCRITURE – la source première de la foi et de la vérité Chrétiennes

TRADITION – la sagesse et les pratiques transmises de génération en génération

LA RAISON – la réflexion et le discernement approfondis qui nous aident à interpréter la foi

L'EXPÉRIENCE – les rencontres personnelles et communautaires qui rendent réelle la grâce de Dieu

Le concept du Quadrilatère a été développé par le théologien méthodiste uni Albert Outler, qui a observé que John Wesley, le fondateur du méthodisme, mettait l'accent sur l'expérience en plus des autorités anglicanes que sont l'écriture, la tradition et la raison. Bien que ces quatre éléments contribuent à la compréhension de la foi, l'écriture demeure le fondement, tandis que les autres servent de lentes d'interprétation qui nous aident à comprendre et à vivre le message biblique dans notre vie quotidienne.

Le Quadrilatère rappelle aux Méthodistes Unis que la foi est à la fois profondément enracinée et personnellement vécue. Il invite chaque croyant à réfléchir de manière critique, à considérer son expérience et à grandir dans sa compréhension de la foi. En tant qu'outil de formation et de révélation, il nous aide à voir comment Dieu se révèle : principalement à travers les Écritures, mais aussi à travers la tradition vivante de l'église, la compréhension éclairée par la raison, et les expériences personnelles qui témoignent de la grâce de Dieu transformant nos vies.

Comment le Cycle Quadriennal Façonne-t-il la vie de l'Église Méthodiste Unie ?

Dans l'Église Méthodiste Unie, nos processus d'organisation et de prise de décision fonctionnent selon un cycle de quatre ans appelé le « quadriennium».

Les Méthodistes Unis comprennent que nos ministères ainsi que les besoins de nos églises et du monde sont dynamiques et en constante évolution. Le cycle quadriennal permet donc des moments réguliers de réflexion, de planification et d'adaptation, afin de s'assurer que nos actions et nos ministères demeurent fidèles à notre mission et efficaces dans le service de Dieu et du monde.

Le Rôle de la Conférence Générale

La Conférence Générale, instance législative suprême de l'Église Méthodiste Unie, se réunit tous les quatre ans afin de définir l'orientation de la dénomination en adoptant des politiques, en révisant le Livre de Discipline et en abordant les questions émergentes. Cette assemblée témoigne de notre engagement envers une gouvernance fondée sur la prière, garantissant ainsi que les décisions soient prises en accord avec nos principes théologiques.

Connexionnisme : Responsabilité Partagée

Notre système de connexion souligne que tous les Méthodistes Unis partagent la responsabilité du ministère. Le cycle quadriennal renforce cette dimension en offrant à l'église universelle l'occasion de se rassembler, de discerner la volonté de Dieu et de renouveler notre engagement collectif envers la mission et le ministère. Cette interconnexion garantit que notre action n'est pas isolée, mais s'inscrit dans un effort commun et plus vaste pour diffuser le message d'amour et de justice du Christ.

Comment l'Église Méthodiste Unie sert-elle les communautés du monde entier ?

L'Église Méthodiste Unie est une communauté mondiale qui s'engage à avoir un impact positif sur la vie des gens. Notre mission dépasse le cadre des paroisses locales et s'étend à divers aspects de la société afin d'offrir des services et un soutien essentiels.

Education

L'Église Méthodiste Unie est liée à près de 800 établissements d'enseignement dans 80 pays. Aux États-Unis, elle soutient plus de 100 collèges et universités. À travers le monde, nombre de ces établissements participent au Réseau International d'Échanges d'Étudiants Méthodistes, qui encourage les échanges et les programmes de collaboration entre les universités affiliées à l'église. Ces établissements dispensent un enseignement de qualité, fondé sur les valeurs chrétiennes, et développent chez leurs étudiants le sens du leadership et l'esprit de service.

Soins de Santé

Par le biais de conférences annuelles et d'actions menées à l'échelle de l'église, les Méthodistes Unis et leurs églises prédécesseurs ont créé des hôpitaux, des cliniques et des programmes de santé dans plus de 27 pays, offrant des soins médicaux essentiels aux communautés qui en ont besoin. Ces initiatives proposent des traitements, une éducation et des soins préventifs afin d'améliorer la santé et de lutter contre les inégalités, concrétisant ainsi la mission de compassion et de service de l'église dans le monde entier.

Mission et Efforts de Secours

Par le biais du programme Advance, géré par Global Ministères Globaux, nous soutenons plus de 700 projets missionnaires dans 111 pays. Ces projets couvrent un large éventail d'initiatives, notamment l'aide humanitaire d'urgence, l'accès à l'eau potable, l'éducation et le soutien aux populations marginalisées.

Relations Œcuméniques

Par des relations ciblées avec d'autres Églises chrétiennes, l'Église Méthodiste Unie affirme sa foi en une seule Église universelle rassemblant tous ceux qui suvent Jésus. Enracinés dans la tradition wesleyenne, ces partenariats sont axés sur la mission commune de faire des disciples. Ils prennent différentes formes, notamment des accords formels, des collaborations et des relations de pleine communion.

Dans tous ces efforts, l'Église Méthodiste Unie incarne sa mission de faire des disciples de Jésus-Christ pour la transformation du monde, en démontrant l'amour de Dieu par l'action et le service.

EN SAVOIR PLUS
sur les relations œcuméniques

Quelle est la Structure Organisationnelle de l'Église Méthodiste Unie ?

L'organisation de l'Église Méthodiste Unie repose sur des conférences réunissant les responsables laïcs et pastoraux afin de discerner et de prendre des décisions orientant les ministères de l'Église. Ces conférences ont lieu au niveau des églises locales, des districts, des conférences annuelles et régionales, et de la Conférence Générale. La direction des agences générales s'appuie sur des conférences régulières entre les conseils élus et le personnel des agences, ainsi que sur un organe de direction appelé la Table de connexion, qui réunit les responsables pour examiner l'orientation générale du travail et les besoins et opportunités de l'église dans son ensemble. Lors de la Conférence Générale, les délégués laïcs et pastoraux élus lors de chaque conférence annuelle délibèrent ensemble sur les pétitions et les résolutions présentées par les méthodistes unis du monde entier.

L'Église Locale

L'église locale rassemble régulièrement les disciples de Jésus pour le culte et leur offre des occasions de progresser dans leur vie de disciple, de servir et de s'engager dans la mission. Elle apporte un soutien spirituel, matériel et émotionnel à sa communauté et est rattachée à un district et à une conférence annuelle, ce qui la maintient enracinée au sein de la grande famille de l'Église Méthodiste Unie. Les pasteurs sont nommés par un évêque, en consultation avec un surintendant de district. On compte environ 40 000 Églises Méthodistes Unies dans le monde.

District

Un district est une sous-région d'une conférence annuelle qui élabore une stratégie de mission commune dans cette zone et contribue à relier les ressources pour le ministère de la conférence annuelle aux églises et aux personnes de cette région.

Conférence Annuelle

La conférence annuelle est l'instance organisationnelle fondamentale de l'Église Méthodiste Unie. C'est là que le ministère est coordonné, que le clergé est ordonné et que sont prises les décisions concernant la mission et la gouvernance de l'Église au sein d'une région spécifique. Chaque conférence annuelle est dirigée par un évêque ; il arrive qu'un même évêque supervise plusieurs conférences annuelles. Chaque conférence annuelle élit un nombre égal de délégués du clergé et de laïcs pour la représenter aux conférences juridictionnelles ou régionales, ainsi qu'à la Conférence Générale mondiale. Il existe environ 137 conférences annuelles dans le monde.

Conférences Régionales

Les conférences régionales exercent des fonctions législatives et électives sur des territoires géographiques qui dépassent le cadre des conférences annuelles individuelles. Partout, elles peuvent adapter certains passages du Livre de Discipline afin de mieux répondre aux besoins de leur contexte. Elles reçoivent et traitent également les demandes de création de dénominations méthodistes autonomes pour les conférences annuelles qui en dépendent. Hors des États-Unis, elles définissent les limites des conférences annuelles, élisent les évêques et les affectent à leurs régions épiscopales, et élisent les responsables de leur région ainsi que les membres du conseil d'administration des agences générales et autres organisations ecclésiales. Aux États-Unis, ces trois fonctions sont assurées par les juridictions. La Conférence Régionale Américaine a principalement un rôle législatif.

L'Église Méthodiste Unie compte neuf conférences régionales :

- Afrique : Afrique de l'Est, Afrique centrale, Afrique Australe et Afrique de l'Ouest
- Asie : Philippines
- Europe : Europe Centrale et Méridionale, Allemagne et Ukraine Nordique-Balte
- Les États-Unis

Chacune d'elles comprend plusieurs conférences annuelles et souvent plusieurs pays.

Consultez **UMC.org/en/content/regional-conferences** pour plus d'informations.

Conférence Générale

La Conférence Générale est l'instance législative suprême de l'Église Méthodiste Unie et se réunit tous les quatre ans. Elle est la seule habilitée à s'exprimer officiellement au nom de l'ensemble de la dénomination. Des délégués, composés d'un nombre égal de membres du clergé et de laïcs, sont élus chaque année lors des conférences organisées à travers le monde pour y participer. Ensemble, ils établissent les lois de l'église, approuvent les budgets, révisent le Livre de discipline et le Livre des résolutions, et orientent la mission et le ministère de l'église à l'échelle mondiale..

Comment fonctionne la gouvernance au sein de l'Église Méthodiste Unie ?

En tant que dénomination mondiale, nous avons trois branches de gouvernance :

Conseil des Évêques et des Évêques

Le Conseil des Évêques réunit tous les évêques Méthodistes Unis afin de fournir une orientation collective à la dénomination et d'aider les évêques à se soutenir mutuellement dans leurs ministères communs.

Les évêques sont des enseignants, des pasteurs, des prophètes et des garants de l'unité au sein de toute l'église, et plus particulièrement dans leurs régions épiscopales respectives. Ils exercent également des fonctions administratives au sein des conseils et autres instances dirigeantes des conférences annuelles, des juridictions, des régions et des agences générales, ainsi que dans les ministères affiliés tels que les hôpitaux et les universités.

Conférence Générale

Un groupe de délégués élus se réunit tous les quatre ans pour discuter et voter sur des pétitions et des résolutions proposées par des individus, des agences, des conférences annuelles et d'autres groupes au sein de la dénomination. Ces décisions établissent les règles et l'organisation (la discipline) pour presque tous les aspects de la vie de l'église. Le groupe est composé à la fois de membres du clergé et de laïcs. Les évêques participent aux réunions et dirigent les séances, mais ils ne votent pas.

Conseil Judiciaire

Le Conseil Judiciaire clarifie le sens et l'application de la loi de l'Église dans les cas qui lui sont soumis par les conférences annuelles, le Conseil des Évêques, les juridictions, les régions, les agences générales ou encore par la Conférence Générale pendant ses sessions.

Le Conseil judiciaire se réunit généralement deux fois par an (au printemps et à l'automne) pour examiner les affaires qui lui sont soumises. Ses membres doivent être des membres pratiquants de l'Église Méthodiste Unie et actifs dans leur église locale ou au sein d'autres lieux de service de la dénomination. Ils peuvent être laïcs ou membres du clergé. Leur travail n'est pas rémunéré, mais les frais y afférents (voyage, hébergement, repas) sont pris en charge par le budget général de la dénomination.

Régionalisation

En 2024, la Conférence Générale de l'Église Méthodiste Unie a approuvé un plan de régionalisation mondiale. Cette proposition a été ratifiée par les conférences annuelles en 2025. La régionalisation permet aux Méthodistes Unis du monde entier d'avoir davantage leur mot à dire et d'influencer les décisions et les orientations de l'église. La création d'une conférence régionale distincte où les ÉtatsUnis peuvent traiter leurs propres problématiques, à l'instar des autres conférences régionales, permet de s'affranchir de la Conférence Générale des questions qui concernent exclusivement les États-Unis.

Chaque conférence régionale a la capacité de fixer les qualifications et les exigences en matière de formation pour le ministère, d'établir les qualifications et les normes de conduite pour les membres, de structurer ses propres conférences régionales, annuelles, de district et de paroisse conformément aux lois de leurs pays, d'établir son propre recueil de cantiques et son propre rituel, y compris les rites du mariage et des funérailles, et de créer son propre tribunal pour les questions découlant des sections du Livre de Discipline adaptées par cette conférence régionale.

Ce changement permettra à l'église de rester unie dans sa mission tout en permettant à chaque région d'adapter ses ministères et sa gouvernance à son contexte unique.

Apprenez-en davantage sur la régionalisation mondiale

La Conférence Régionale des États-Unis

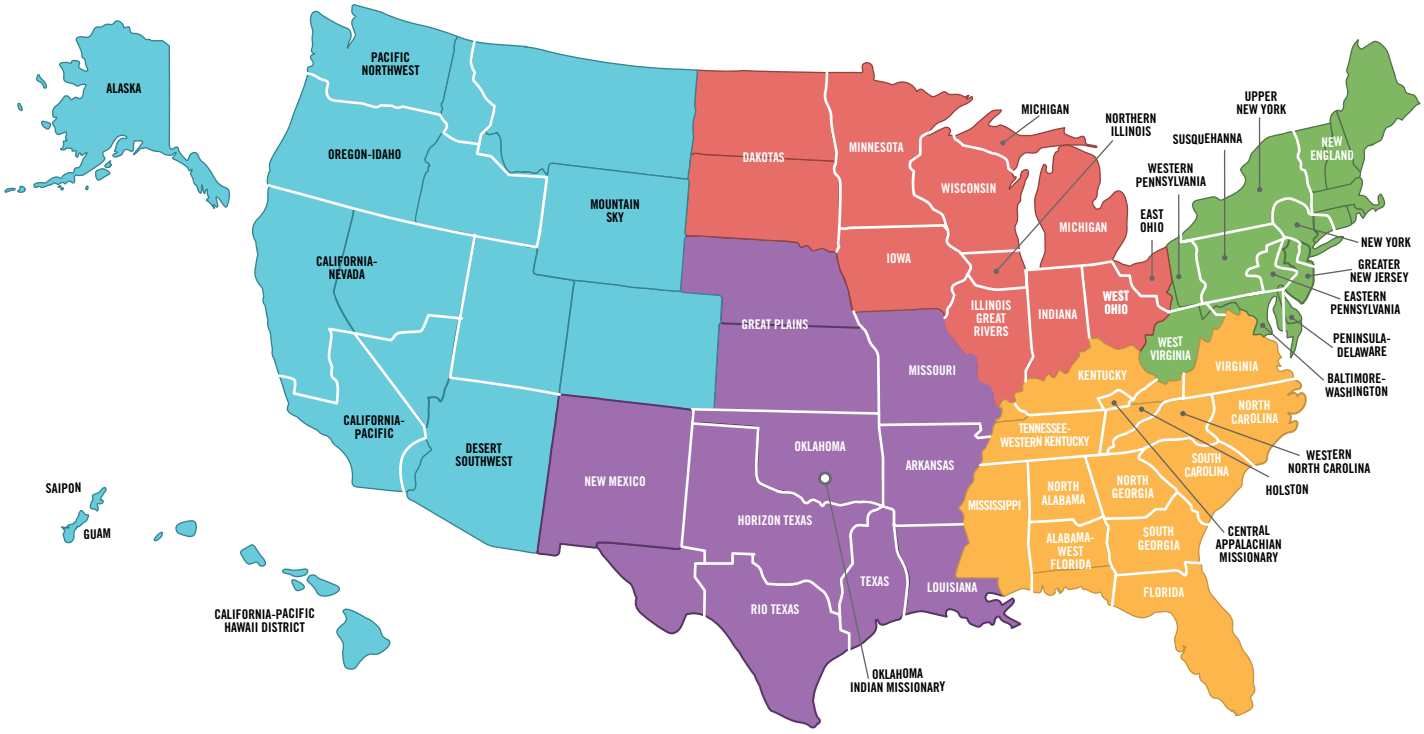

Aux États-Unis, l'Église Méthodiste Unie est organisée en une conférence régionale divisée en cinq juridictions. Ces juridictions assurent la coordination régionale et la formation des responsables des conférences annuelles ; elles se réunissent tous les quatre ans pour élire les évêques et désigner les membres des conseils généraux et des agences. Les informations cartographiques sont susceptibles d'être modifiées en fonction des changements et des ajustements intervenant au fil du temps. L'Église Méthodiste Unie soutient les Églises missionnaires à travers le monde.

Pour en savoir plus, rendez-vous sur **UMCMission.org/Work/Where-We-Work.**

- **Juridiction de l'Ouest**
  WesternJurisdictionUMC.org
- **Juridiction du Centre-Nord**
  NCJUMC.org
- **Juridiction du Centre-Sud**
  SCJUMC.org
- **Juridiction du Nord-Est**
  NEJUMC.org
- **Juridiction du Sud-Est**
  SEJUMC.org/AnnualConferences

Les Conférences Régionales d'Europe

En Europe, l'Église Méthodiste Unie est organisée en trois conférences régionales, et chaque conférence comprend des régions épiscopales. Une région épiscopale fonctionne de manière similaire à un diocèse, facilitant la gouvernance régionale tandis que l'évêque assure la supervision et la direction de cette région. Les informations cartographiques sont susceptibles d'être modifiées en fonction des changements et des ajustements qui interviennent. L'Église Méthodiste Unie soutient les Églises missionnaires à travers le monde.

Pour en savoir plus, rendez-vous sur **UMCMission.org/Work/Where-We-Work.**

- **Conférence Régionale Nordique et Baltique**
  UMC-NE.org
- **Conférence Régionale d'Allemagne**
  EMK.de
- **Conférence Régionale sur l'Europe Centrale et Méridionale**
  UMC-CSE.org

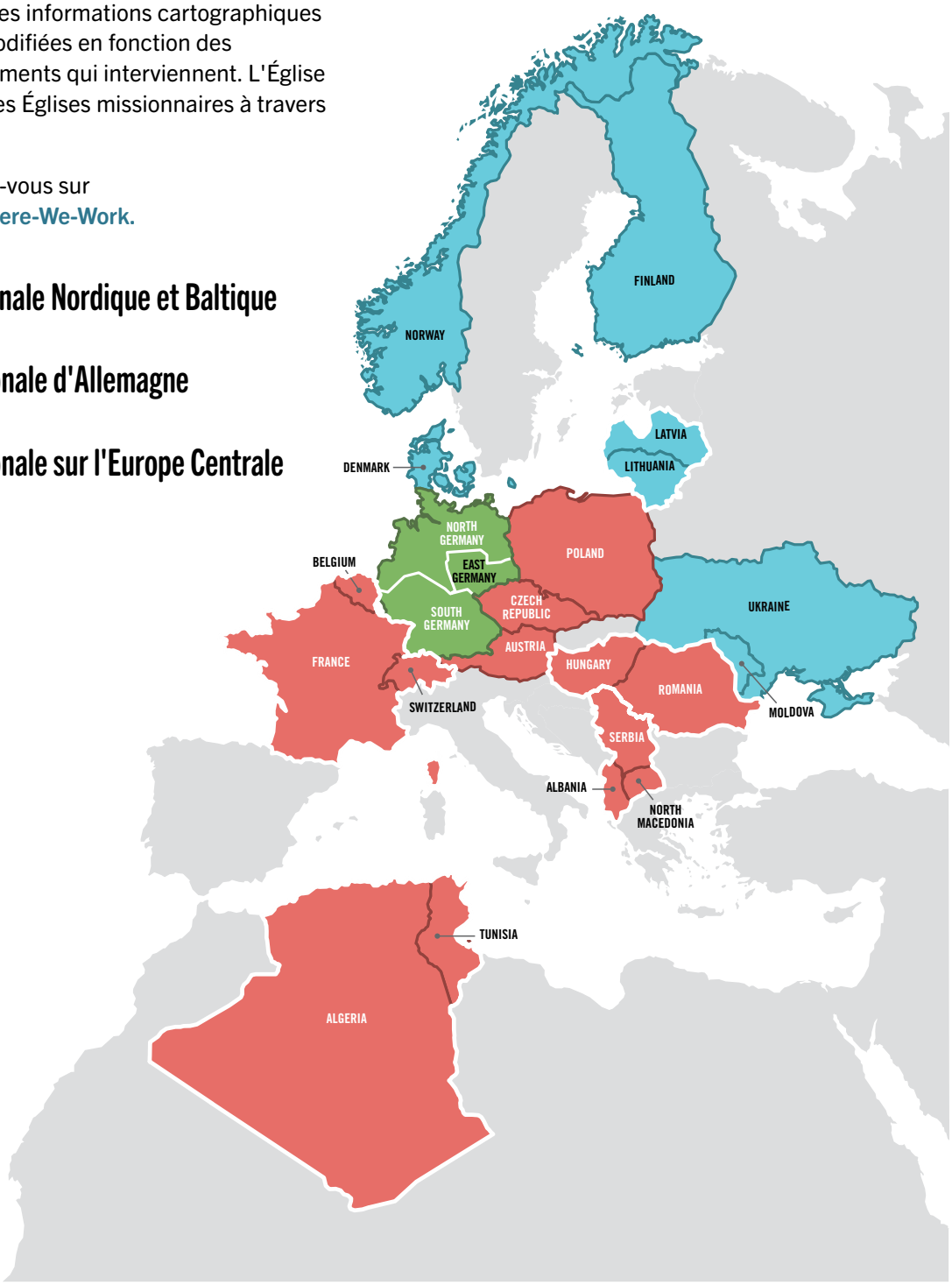

Les Conférences Régionales d'Afrique

En Afrique, l'Église Méthodiste Unie est organisée en quatre conférences régionales, chacune disposant de ses propres régions épiscopales. Une région épiscopale fonctionne de manière similaire à un diocèse, facilitant la gouvernance régionale tandis que l'évêque assure la supervision et la direction de cette région. Les informations cartographiques sont susceptibles d'être modifiées en fonction des changements et des ajustements qui interviennent. L'Église Méthodiste Unie soutient les Églises missionnaires à travers le monde.

Pour en savoir plus, rendez-vous sur **UMCMission.org/Work/Where-We-Work**.

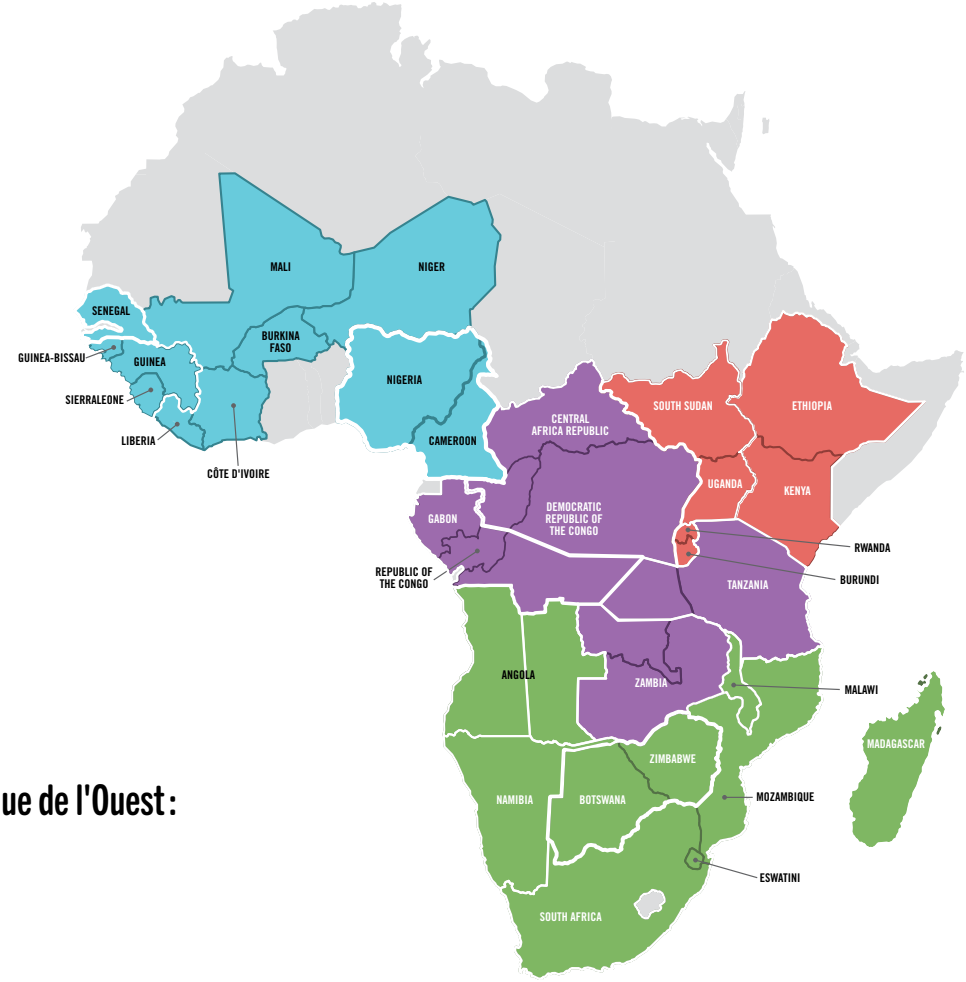

Conférence Régionale pour l'Afrique de l'Ouest :

Région Épiscopale du Libéria
LiberiaUMC.org

Région Épiscopale du Nigéria
UMCNigeria.org

Région Épiscopale de la Sierra Leone
SierraLeoneUMC.org

Région Épiscopale de la Côte d'Ivoire

Note : Le mardi 28 mai 2024, la Conférence de Côte d'Ivoire a voté la séparation d'avec l'Église Méthodiste Unie. Le Conseil des évêques s'engage à collaborer avec la Conférence afin de devenir une Église méthodiste autonome.

Conférence Régionale pour l'Afrique de l'Est

Région Épiscopale d'Afrique de l'Est
EAeaUMC.org

Conférence Régionale d'Afrique Centrale

Région Épiscopale du Congo Central
CentralCongoUMC.org

Région Épiscopale du Congo Est
EastCongoUMC.org

Région Épiscopale de Nord Katanga
UMCNorthKatanga.org

Région Épiscopale de Sud Congo
UMCSouthCongoZambia.org

Conférence Régionale pour l'Afrique australe

Région Épiscopale de l'Angola oriental
IMUCaoa.org

Région Épiscopale Mozambique-Afrique du Sud-Eswatini-Madagascar
IMUMmoz.org

Région Épiscopale de l'ouest de l'Angola
IMUCaoa.org

Région Épiscopale du Zimbabwe
UMCzzmbea.org

La Conférence Régionale des Philippines

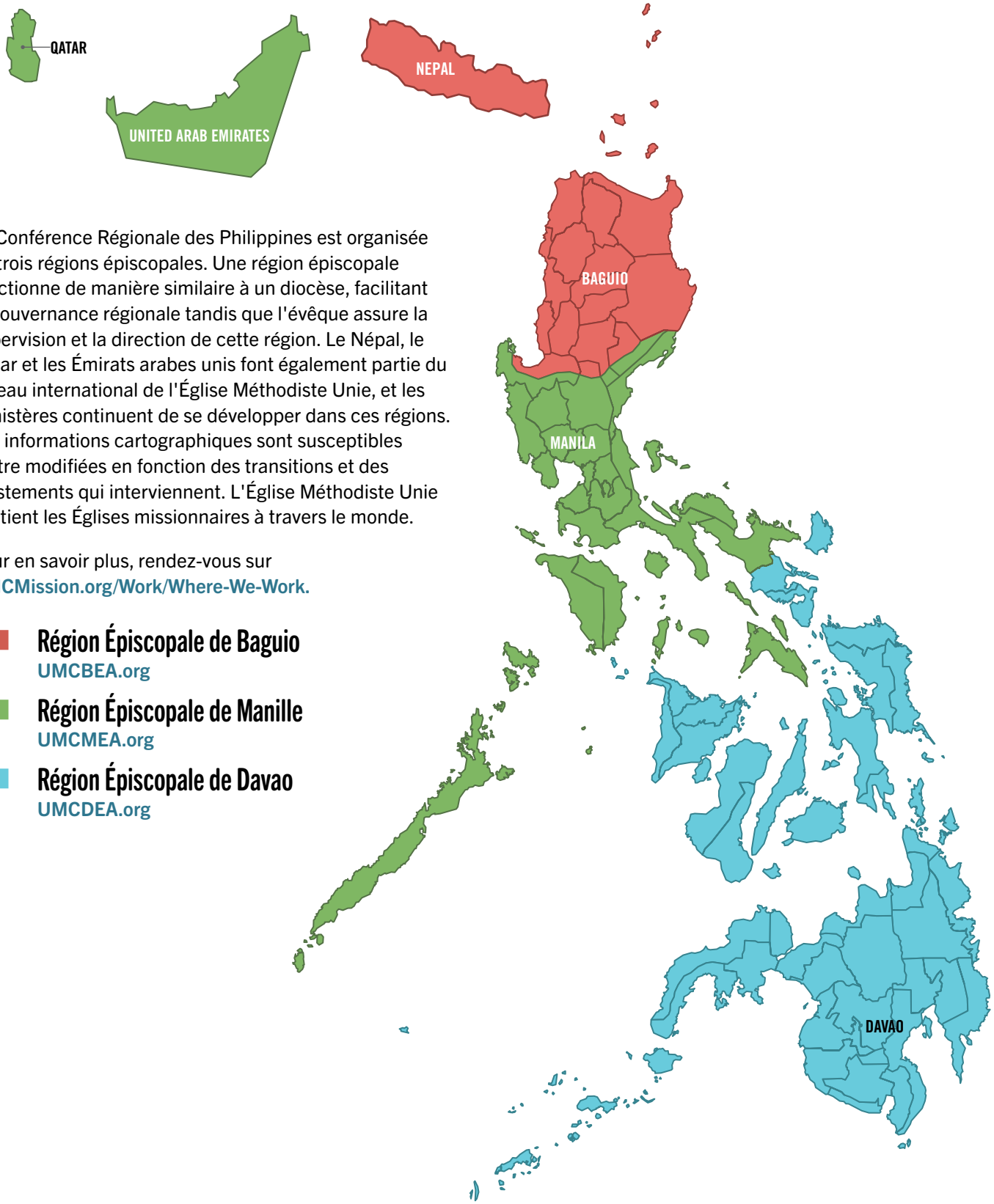

La Conférence Régionale des Philippines est organisée en trois régions épiscopales. Une région épiscopale fonctionne de manière similaire à un diocèse, facilitant la gouvernance régionale tandis que l'évêque assure la supervision et la direction de cette région. Le Népal, le Qatar et les Émirats arabes unis font également partie du réseau international de l'Église Méthodiste Unie, et les ministères continuent de se développer dans ces régions. Les informations cartographiques sont susceptibles d'être modifiées en fonction des transitions et des ajustements qui interviennent. L'Église Méthodiste Unie soutient les Églises missionnaires à travers le monde.

Pour en savoir plus, rendez-vous sur **UMCMission.org/Work/Where-We-Work.**

- **Région Épiscopale de Baguio**
  UMCBEA.org
- **Région Épiscopale de Manille**
  UMCMEA.org
- **Région Épiscopale de Davao**
  UMCDEA.org

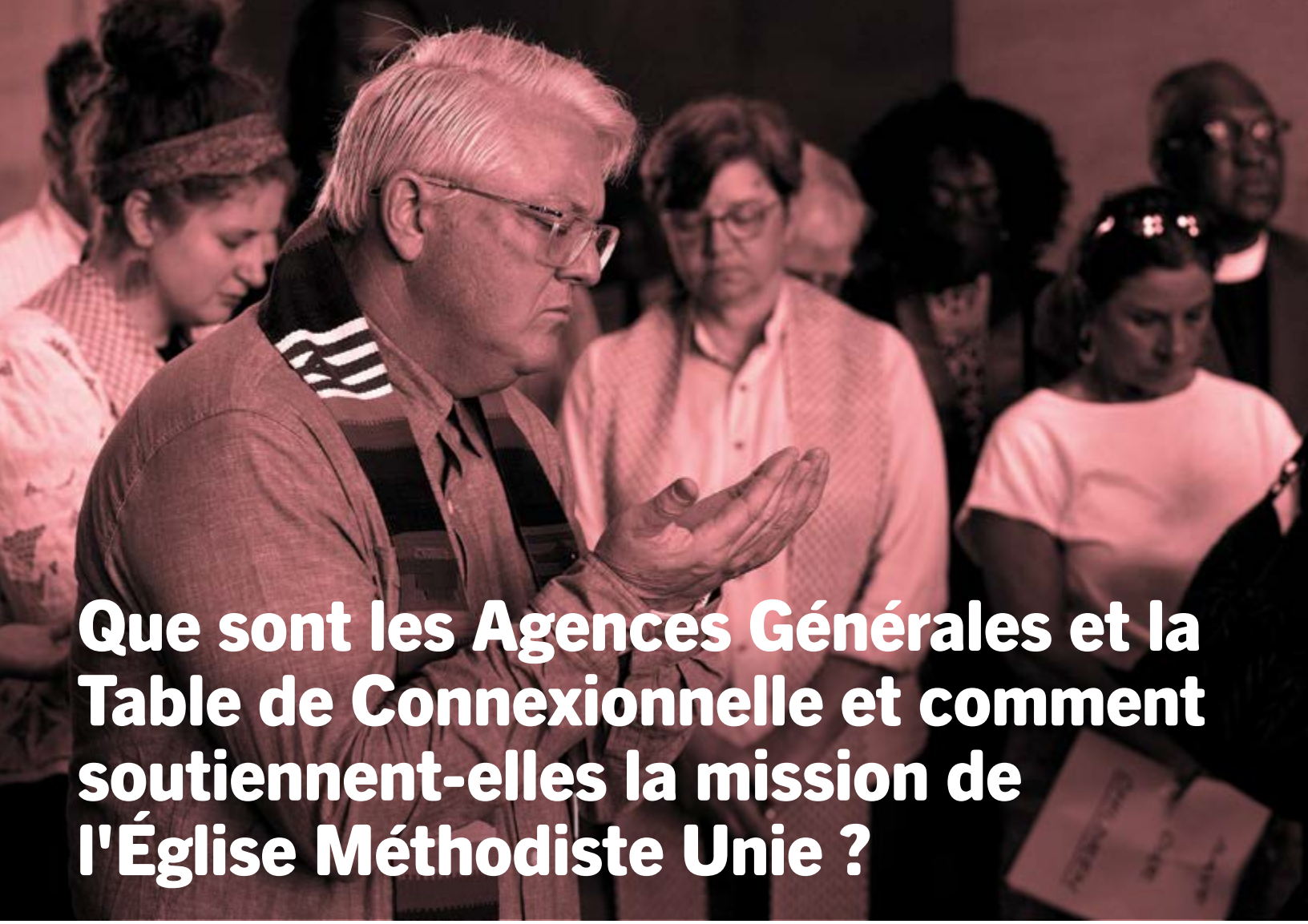

Que sont les Agences Générales et la Table de Connexionnelle et comment soutiennent-elles la mission de l'Église Méthodiste Unie ?

Les agences générales sont créées par la Conférence générale et lui rendent des comptes afin de servir l'ensemble de l'Église Méthodiste Unie. Le Livre de discipline de l'Église Méthodiste Unie stipule que les agences font partie intégrante de notre réseau, ce tissu de relations interactives qui traverse toute la dénomination. Leur mission est de fournir les ressources et les services nécessaires aux paroisses locales et de faciliter la coordination des ministères à travers le monde. Grâce à leur action, l'Église Méthodiste Unie peut maintenir une vision, une mission et un ministère communs au sein de son réseau mondial.

La Table Connexionnelle

Bien qu'elle ne soit pas une agence générale, la Table Connexionnelle sert d'organe de coordination principal pour les agences et ministères généraux de l'Église. Elle assure la supervision et l'orientation stratégique afin de garantir leur conformité avec la mission et les priorités de la dénomination.
ResourceUMC.org/Connectional-Table

Conseil Général du Discipulat (Ministères du discipulat)

Il met en relation les laïcs et le clergé du monde entier avec des ressources et du matériel adaptés au contexte, des formations, des services de conseil et des réseaux pour soutenir la formation spirituelle, le développement de nouvelles églises et la revitalisation des églises locales.
UMCDiscipleship.org

Conseil Général de l'Église et Société (CGES)

Il dirige, forme et encourage les Méthodistes Unis dans des ministères de défense des droits sociaux fondés sur les Principes Sociaux et le Livre des Résolutions de l'Église Méthodiste Unie.
UMCJustice.org

Conseil Général des Ministères Mondiaux et de l'UMCOR (CGMM)

Il met l'Église en relation avec la mission en envoyant et en soutenant des missionnaires à court et à long terme, en mobilisant des bénévoles, en implantant des églises, en luttant contre la pauvreté et en améliorant la santé mondiale, et en intervenant lors de catastrophes naturelles et civiles.
UMCMission.org

Conseil Général de l'Enseignement Supérieur et Ministère (CGESM)

Il coordonne et soutient le travail des Institutions Méthodistes Unies dans l'enseignement supérieur et les conférences annuelles pour la formation des leaders clergés.
GBHEM.org

Commission Générale des Archives et de l'Histoire (CGAH)

Elle rassemble, conserve et diffuse des documents sur l'histoire de l'Église Méthodiste Unie et ses antécédents.
GCAH.org

Commission Générale sur la Religion et la Race (CGRR)

Défenseur de la participation pleine et égale des groupes raciaux et ethniques au sein de l'Église, elle surveille les pratiques de l'Église Méthodiste Unie et s'engage à faire de l'Église Méthodiste Unie un modèle de diversité.
GCORR.org

Commission Générale sur la Condition et le Rôle de la Femme (CGCRF)

Elle milite pour la pleine participation des femmes à tous les niveaux de la vie de l'Église, étudie et surveille les pratiques de l'Église Méthodiste Unie et gère.
GCSRW.org

Commission Générale des Hommes Méthodistes Unis (CGHMU)

Elle aide les hommes à approfondir leur relation avec Jésus-Christ et son église en fournissant des ressources et un soutien pour les programmes d'évangélisation et de gestion des ressources, et en dirigeant les ministères de scoutisme de l'Église Méthodiste Unie.
UMMen.org

Conseil Général des Finances et de l'Administration (CGFA)

Il gère avec intégrité financière les finances, le plan financier et les besoins administratifs de l'Église Méthodiste Unie, et occupe le poste de trésorier général de la dénomination..
GCFA.org

La Maison d'Edition Méthodiste Unie (MEMU)

Éditeur officiel de l'Église Méthodiste Unie, Cokesbury conçoit, produit et distribue des ressources et du matériel imprimés, numériques et multimédias destinés aux clergés et aux laïcs chrétiens.
UMPH.org et **Cokesbury.com**

Communications Méthodistes Unies (CMU)

En tant qu'agence de communication, d'image de marque et de marketing de l'Église Méthodiste Unie, United Methodist Communications œuvre à accroître la visibilité et la notoriété de la dénomination à l'échelle mondiale par le biais de trois canaux principaux : **UMC.org**, **UMNews.org**, et **ResourceUMC.org**. Elle fournit également des services et des ressources pour soutenir le ministère de la communication.

Femmes Unies dans la Foi (anciennement Femmes méthodistes unies)

Accompagne et met en relation les femmes par le biais de la formation spirituelle chrétienne, du développement du leadership, d'activités créatives et de l'éducation afin d'inspirer, d'influencer et d'avoir un impact sur les communautés locales et mondiales.
UWFaith.org

Avantages et investissements de Wespath

Supervise et administre les programmes, régimes et fonds de retraite et d'avantages sociaux de l'Église Méthodiste Unie, et administre et verse les fonds de retraite et d'avantages sociaux des différentes conférences annuelles.
Wespath.org

Ministères Ethniques et Raciaux

L'Église Méthodiste Unie s'engage à célébrer la diversité et à promouvoir l'équité à travers un large éventail de ministères ethniques et raciaux. Ces ministères soutiennent la croissance spirituelle, le développement du leadership et l'engagement communautaire des communautés asiatiques, noires/afro-américaines, hispaniques/latino-américaines, amérindiennes et autochtones, et insulaires du Pacifique. En développant des ministères adaptés aux réalités culturelles et en défendant la justice raciale, l'église s'efforce de vivre sa mission de faire des disciples de Jésus-Christ pour la transformation du monde – ensemble, parmi tous les peuples et tous les lieux. Le financement de ces six programmes ethniques et raciaux est assuré par le Fonds de Service Mondial.

^ CONTENU

Plan du Ministère des Langues des Américains d'Origine Asiatique

Fournit un financement et des conseils pour aider les églises américaines d'origine asiatique à se développer et à servir à la fois les nouveaux immigrants et les générations nées aux États-Unis.

Plan du Ministère Coréen

Ce programme intègre la tradition wesleyenne et la spiritualité coréenne pour former des disciples de Jésus-Christ et transformer le monde. Il forme des responsables et soutient des petits groupes pour développer de nouvelles églises. Il apporte également son aide aux familles coréennes-américaines, en particulier aux jeunes générations, et soutient des programmes destinés aux communautés diverses et multiraciales.

Le Plan pour le Ministère Hispanique/Latin

Ce plan valorise la richesse et la diversité culturelles des communautés hispaniques et latino-américaines afin de développer des initiatives visant à accompagner l'expansion des nouvelles congrégations et à aborder les enjeux sociaux pertinents dans le cadre d'un programme holistique de développement du leadership.

Plan Global pour les Peuples Autochtones d'Amérique

Ce plan fournit des ressources, renforce et soutient l'église locale dans les communautés amérindiennes et autochtones pour toutes les générations. Il met l'accent sur le développement du leadership, la formation et l'accompagnement afin que les Amérindiens et les peuples autochtones puissent servir et exercer des responsabilités à tous les niveaux de l'Église.

Plan du ministère des Insulaires du Pacifique

Le Plan de ministère pour les Insulaires du Pacifique aide les Insulaires du Pacifique à grandir dans la foi et à exercer un leadership au sein de l'Église Méthodiste Unie. Il forme des leaders de première génération, soutient les jeunes et encourage la création de nouvelles églises. Le plan développe aussi des ressources dans les langues des îles du Pacifique et promeut la santé ainsi que le bien être communautaire.

Renforcer l'Église noire pour le XXIe siècle (SBC21)

Renforce les congrégations noires afin de transformer les communautés par le développement du leadership, la mise en place de systèmes de formation de disciples, la revitalisation des églises et un ministère de justice sociale actif et engagé dans les réalités actuelles.

Comment Fonctionne le Don par l'Intermédiaire des membres de l'Église Méthodiste Unie ?

Peu importe où et comment nous servons Jésus-Christ, les méthodistes unis vivent leur foi à travers une alliance unique de fraternité. L'une des expressions importantes de cette alliance est le don communautaire : un système de soutien financier partagé qui nous permet d'accomplir bien plus ensemble que n'importe quelle congrégation ne pourrait le faire seule. Unis dans notre impact, nos ressources combinées créent un changement réel et durable.

Au fond, le don solidaire est une expression concrète de notre unité en Christ. Il alimente notre mission collective de faire des disciples et de transformer le monde – localement, régionalement et globalement.

Les Méthodistes Unis donnent principalement de deux manières :

- Dons proportionnels, où les églises locales consacrent une partie de leurs offrandes au soutien de la mission plus large de l'église.
- Les dons affectés, qui permettent aux particuliers ou aux églises de donner directement à des ministères ou à des besoins spécifiques.

Bien que la grande majorité des dons restent dans votre église locale — et aient un impact sur votre communauté locale —, une partie soutient les ministères de votre conférence annuelle et les ministères généraux de l'église.

Ces fonds soutiennent les interventions en cas de catastrophe, la lutte contre la faim, la création de nouvelles églises, l'éducation, le développement du leadership, le plaidoyer et bien plus encore.

Le don solidaire reflète notre conviction : ensemble, nous sommes plus forts.

UNIS DANS L'IMPACT

Découvrez comment la campagne Unis Dans L'Impact nous aide à concrétiser cette conviction:

ResourceUMC.org/UnitedinImpact

À quoi servent les Fonds Alloués au sein de l'Église Méthodiste Unie ?

Les Méthodistes Unis financent les fonds de répartition par le biais d'un système de dons interconfessionnels qui répartit proportionnellement le budget de l'église entre toutes les conférences. Les églises locales contribuent à ces fonds dans le cadre de leur engagement interconfessionnel.

Il existe sept fonds officiels alloués qui soutiennent la mission et le ministère mondiaux de l'église. Ces fonds couvrent un large éventail d'activités, allant de la formation des responsables, aux missions internationales et à l'enseignement théologique, en passant par la communication, les actions de justice sociale et le fonctionnement de l'église en général. Toutes les conférences annuelles des États-Unis contribuent à l'ensemble des sept fonds, tandis que les conférences annuelles hors des États-Unis en contribuent à deux, en fonction de leur structure et des besoins spécifiques de chaque contexte.

Fonds de Service Mondial

Ce fonds fournit un soutien financier aux agences générales qui mettent en œuvre la vision, la mission et les ministères communs de l'Église Méthodiste Unie, offrant des services qui dépassent la portée des congrégations locales et des conférences annuelles.

Fonds de l'Université d'Afrique

Ce don contribue aux frais de fonctionnement généraux de l'Université d'Afrique, située à Old Mutare, au Zimbabwe, notamment aux salaires du personnel enseignant et administratif ainsi qu'aux infrastructures essentielles. Des dons supplémentaires, effectués par le biais de World Service Special Gifts, financent des bourses d'études et le fonds de dotation.

Fonds des Collèges Noirs

Il soutient onze universités et collèges historiquement noirs (HBCU) affiliés à l'Église Méthodiste Unie, soit plus que toute autre organisation religieuse aux États-Unis. Ces HBCU offrent des opportunités éducatives aux étudiants de toutes races, classes sociales, genres et origines ethniques.

Le Fonds Episcopal

Finance les salaires, les frais de bureau et de déplacement, la retraite et l'assurance maladie des Évêques Méthodistes Unis.

Fonds d'Administration Générale

Finance les fonctions administratives de la Conférence Générale et soutient le travail de la Table Connexionnelle, du Conseil Judiciaire, des aides aux pensions et aux salaires, du Conseil Général des Finances et de l'Administration et de la Commission Générale des Archives et de l'Histoire.

Fonds de Coopération Interconfessionnelle

Permet aux Méthodistes Unis de participer à des organisations œcuméniques et interreligieuses qui militent pour l'unité de l'Église chrétienne mondiale.

Fonds Ministériel pour l'Education

Soutient le recrutement et la formation des ministres ordonnés et agréés. Il soutient également les programmes, les bourses et les services offerts dans treize séminaires Méthodistes Unis aux États-Unis, la formation continue des ministres ordonnés, agréés et diacres, ainsi que les cursus d'études.

Que soutient le don affecté dans l'Église Méthodiste Unie ?

Les dons désignés permettent au donateur — qu'il s'agisse d'une conférence annuelle, d'une église locale, d'un groupe de ministère ou d'un individu — de savoir exactement ce que son don soutient et de développer une relation plus étroite avec les projets et les personnes aidés. Ils rendent le lien plus personnel. Enraciné dans l'esprit de 2 Corinthiens 9:7 — « Que chacun donne comme il l'a décidé dans son cœur, sans tristesse ni contrainte, car Dieu aime celui qui donne avec joie » — ce type de don devient un acte de culte fidèle.

Chaque don désigné est une manière d'investir dans la vision et le dessein de Dieu, en créant un espace pour que Dieu agisse à travers nous. Nos offrandes hebdomadaires sont plus qu'une simple habitude : elles sont essentielles pour changer des vies, transformer les communautés et renouveler l'Église.

L'Église Méthodiste Unie propose diverses possibilités de dons ciblés, chacun étant associé à des ministères qui apportent espoir et réconfort aux personnes et aux communautés du monde entier. Ces dons sont rendus possibles grâce à la générosité de personnes qui choisissent de donner avec conviction et compassion.

L'avance

Le réseau Advance for Christ and His Church (En Avant pour le Christ et son Église) est le réseau officiel de dons volontaires de l'Église Méthodiste Unie. Il a pour vocation de soutenir les programmes et les missionnaires à travers le monde. Chaque dollar donné est intégralement consacré au programme, au ministère ou au missionnaire désigné par le donateur.

Fonds de service à la jeunesse

Créée pour soutenir les jeunes et les ministères de jeunesse dans leur cheminement en tant que fidèles disciples de Jésus-Christ, l'association des adolescents méthodistes unis collecte des fonds pour d'autres adolescents qui œuvrent dans leurs églises et leurs communautés pour lutter contre la pauvreté, l'illettrisme, l'absentéisme et promouvoir la justice sociale.

Appels Spéciaux du Service Mondial

Les agences générales, certaines institutions de l'Église Méthodiste Unie et le Conseil des évêques, avec l'approbation de la Table Connexionnelle, peuvent lancer des appels à des dons désignés afin de soutenir des projets spéciaux qui vont au delà de ce qui est financé par les fonds répartis (apportions).

Dimanches spéciaux pour toute l'église

Six dimanches spéciaux sont observés chaque année à l'échelle de l'Église, à des dates fixées par la Conférence générale. Une offrande spéciale est collectée à chaque date pour financer des ministères spécifiques.

Journée des Relations Humaines (janvier)

Sensibiliser et mobiliser le soutien pour renforcer les liens humains par le biais d'actions communautaires et auprès des jeunes. Les ministères soutenus ce dimanche comprennent les développeurs communautaires, les services bénévoles de l'Église Méthodiste Unie et les programmes de réinsertion des jeunes délinquants.

Dimanche UMCOR (mars)

Cette initiative vise à sensibiliser le public et à soutenir l'action du Comité méthodiste uni pour le secours (UMCOR), qui coordonne les réponses des différentes confessions face aux catastrophes et aux besoins humanitaires. Les méthodistes unis prennent en charge les frais de fonctionnement de l'UMCOR durant ce dimanche spécial afin de garantir que 100 % des dons destinés à un projet ou à une œuvre missionnaire spécifique soient consacrés à ce projet et non aux frais administratifs. Cela permet à l'UMCOR de se concentrer sur les secours d'urgence et le rétablissement des personnes dans le besoin.

Ministères amérindiens dimanche (avril/mai)

Sensibiliser et soutenir les peuples autochtones d'Amérique du Nord, leurs langues, leurs v et leurs contributions à l'église et au monde. La moitié des dons recueillis est conservée lors de la conférence annuelle pour développer et renforcer les ministères par l'intermédiaire du Comité local des ministères auprès des Amérindiens (CONAM). Le reste finance des bourses d'études et des ministères essentiels pour la mise en place de nouveaux programmes.

Journée des étudiants méthodistes unis (mai)

Ce programme vise à sensibiliser le public et à recueillir des fonds pour plus de soixante-dix bourses d'études destinées aux étudiants de premier cycle, de deuxième cycle ou de doctorat de l'Église Méthodiste Unie. Chaque dollar reçu contribue à former une nouvelle génération de leaders chrétiens intègres, au service de l'église et du monde.

Dimanche de la paix et de la justice (mai/juin)

Sensibilise et soutient les ministères œuvrant pour la paix. La moitié des dons recueillis est conservée lors de chaque conférence annuelle afin de renforcer les ministères locaux de justice sociale et de financer un coordinateur local pour la paix et la justice. Le reste finance trois subventions destinées aux ministères des églises locales auprès des minorités ethniques et est mis à la disposition des congrégations et organisations Méthodistes Unies.

Dimanche de la Communion Mondiale (octobre)

Ce dimanche vise à sensibiliser et à soutenir notre cheminement vers une communauté inclusive et diversifiée. La Sainte Communion, célébrant notre unité en Jésus-Christ, sera au cœur de cette journée. Les actions soutenues ce dimanche comprennent des bourses d'études, des subventions, du mentorat et des formations au leadership.

Conférence Annuelle de l'Église - Dimanches spéciaux

Cinq dimanches spéciaux peuvent être observés chaque année à des dates fixées par les conférences annuelles locales. Ces conférences collectent une offrande spéciale pour financer les ministères locaux. Les dons reçus pour ces dimanches sont gérés par les conférences annuelles locales.

Dimanche d'Éducation Chrétienne

Célébrant le cheminement spirituel à chaque étape de la vie, les ministères soutenus ce dimanche aident les paroisses et les districts à proposer des activités éducatives et des groupes de partage, formant ainsi les personnes à enseigner, à motiver et à diriger au service de l'Église, de la communauté et du monde.

Dimanche de Sensibilisation aux Handicaps

Favorise la pleine inclusion des personnes handicapées au sein de l'Église et de la communauté. Les ministères soutenus ce dimanche financent souvent des améliorations architecturales et comportementales en matière d'accessibilité, contribuant ainsi à un changement durable des mentalités et des pratiques.

Dimanche de la Croix d'Or

Ce dimanche, nous soutenons les ministères de la santé et du bien-être qui œuvrent auprès des personnes de tous âges au sein de la conférence annuelle. Les ministères soutenus comprennent les hôpitaux, les résidences pour personnes âgées et les organismes qui viennent en aide aux enfants, aux familles et aux personnes handicapées.

Dimanche de la Vie Rurale

Cette journée rend hommage aux méthodistes unis d'origine rurale, souligne l'importance des travailleurs agricoles et aborde les défis auxquels ils sont confrontés dans le monde entier. Les fonds recueillis soutiennent les actions de proximité et de témoignage en milieu rural. Les ministères soutenus ce dimanche renforcent l'action de proximité et de témoignage au sein des paroisses rurales.

Dimanche des Bénévoles en mission

Soutient le programme des Volontaires Méthodistes Unis en Mission (UMVIM), qui offre un encadrement et une formation pour le service missionnaire de courte durée et constitue le canal officiel d'engagement missionnaire. Organisé par juridiction et financé par les conférences annuelles.

Dimanches spéciaux de sensibilisation à l'échelle mondiale de l'Église

Cinq dimanches spéciaux sont observés chaque année afin de mieux faire connaître les ministères au sein de l'Église et de reconnaître comment les paroisses locales servent et soutiennent leurs communautés. Ces dimanches ne donnent pas lieu à une collecte particulière, mais sont consacrés à la célébration de ceux qui accomplissent cette œuvre.

Dimanche de l'Heritage (mai)

Cette fête reconnaît l'histoire de l'Église, son influence sur nous et nous inspire à progresser vers la sainteté personnelle et sociale. Il est généralement célébrée le dimanche d'Aldersgate ou le dimanche précédent.

Dimanche des Laïcs (octobre)

Il honore le travail et la mission des chrétiens laïcs, habilités à faire des disciples et à servir dans tous les domaines de la vie. Il est généralement célébrée le troisième dimanche d'octobre.

Dimanche de Ministère des Hommes

Met en lumière la contribution des hommes à l'église et à la communauté par le biais de la fraternité, de la croissance spirituelle et de l'action sociale. Célébrée à une date choisie par la congrégation.

Dimanche du Ministère des Femmes

Célèbre les réalisations et l'engagement des femmes au sein de l'Église et de la communauté, notamment à travers des organisations comme United Women in Faith (Femmes Unies dans la Foi). La date choisie par la congrégation est commémorée.

Dimanche du Don d'Organes et de Tissus (novembre)

Sensibilise le public aux bienfaits vitaux du don d'organes et de tissus et encourage le don. Cette journée est généralement célébrée le deuxième dimanche de novembre.

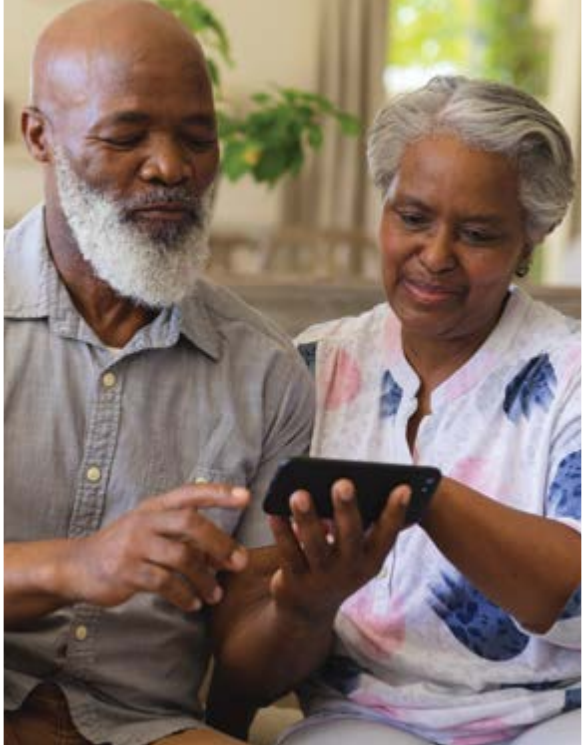

Où puis-je en apprendre davantage sur l'Église Méthodiste Unie ?

Bien qu'il existe de nombreux endroits où trouver des informations sur l'Église Méthodiste Unie, les sources les plus fiables sont les canaux officiels de la dénomination — créés, approuvés et gérés par United Methodist Communications, l'agence officielle de communication, d'image de marque et de marketing de l'Église.

Ensemble, ces canaux officiels contribuent à garantir que les Méthodistes Unis — et ceux qui explorent cette confession — aient accès à une information fiable, à jour et axée sur leur mission.

Sites Web

UMC.org

Site officiel de l'Église Méthodiste Unie, UMC.org propose des informations fiables sur notre histoire, notre structure, nos croyances, nos principes et les moyens de rester en contact avec les paroisses et les ministères du monde entier.

Visitez UMC.org pour suivre la vie et la mission de l'Église.

Outre son site web, l'église partage des actualités, des témoignages et des ressources via ses plateformes officielles de médias sociaux :
Facebook – Facebook.com/UnitedMethodistChurch
Instagram – Instagram.com/UnitedMethodistChurch
YouTube – Youtube.com/user/UMCVideos

Ask The UMC

En tant que service d'information officiel de l'Église Méthodiste Unie, Ask The UMC (Demandez à l'EMU) fournit des réponses rapides et précises aux questions concernant cette confession.

Rendez-vous sur UMC.org/AskTheUMC pour consulter la FAQ, poser une question, discuter en ligne ou envoyer un courriel à AskTheUMC@umc.org.

Presse Méthodiste Unie

En tant qu'agence de presse officielle de l'Église Méthodiste Unie, UM News propose des reportages complets et objectifs qui soutiennent la mission et le ministère de l'Église. Consultez UMNews.org pour découvrir les dernières actualités.

Ressource Méthodiste Unie

RessourceMéthodisteUnie, une ressource destinée aux responsables de l'Église Méthodiste Unie, propose des liens vers tous les organismes généraux, ainsi que des ressources et des sujets spécifiques à la dénomination.

Rendez-vous sur ResourceUMC.org pour en savoir plus.

Bulletins d'information

Les bulletins d'information sont un moyen privilégié pour rester informé sur les sujets importants. Les bulletins de l'Église Méthodiste Unie partagent les dernières nouvelles de l'Église, de nouvelles ressources, des conseils pour le ministère et des sources d'inspiration pour la vie quotidienne. Abonnez-vous dès aujourd'hui pour rester connecté et informé de l'actualité de la communauté.

Bulletins d'information officiels des confessions

United Methodist Now (Méthodiste Uni Maintenant) est une lettre d'information bimensuelle qui propose des sources d'inspiration pour la vie quotidienne.

The Source est une newsletter bimensuelle qui propose du contenu pertinent, des idées et de l'inspiration pour les membres du clergé et les responsables laïcs.

La newsletter UM News Digest est envoyée par courriel les lundis, mercredis et vendredis et propose des actualités et des informations de dernière minute concernant l'Église.

Bulletins d'information thématiques ou spécifiques à une agence

La lettre d'information « Église et Société » fournit des mises à jour sur les dernières questions sociales sur lesquelles l'Église Méthodiste Unie a pris position.

Cokesbury News vous propose les dernières actualités, promotions et offres de Cokesbury.

Le Collaborateur est un bulletin d'information mensuel présentant des nouvelles et des mises à jour concernant les besoins administratifs et financiers de GCFA.

La newsletter Dimensions vous accompagne sur le chemin du bien-être grâce à des informations utiles sur le bien-être personnel et les finances.

Duru Allimi est une newsletter bimensuelle qui propose des idées et des sources d'inspiration pour la communauté coréenne.

Engage est une newsletter mensuelle proposant des actualités, des témoignages, des mises à jour et des événements de Ministères Globaaux.

Equipping Disciples (Équiper les Disciples) est une newsletter bimensuelle qui présente des témoignages et des exemples de réussite dans la formation de disciples provenant des Ministères du Discipolat (Discipleship Ministries).

Historians Digest (Résumé des Historiens) paraît plusieurs fois par an et propose des actualités, des idées, des articles et des essais.

MyCom est une newsletter bimensuelle qui propose des conseils de communication et de rayonnement pour votre ministère.

Religion and Race est une lettre d'information mensuelle qui propose des mises à jour sur les efforts antiracistes, l'actualité liée à la justice, des ressources et des événements.

Les bulletins d'information d'UMVIM proposent les dernières nouvelles sur la mission et les possibilités de bénévolat.

Le bulletin d'information des Hommes Méthodistes Unis fournit des informations sur les activités, les ressources et l'actualité de l'agence des Hommes Méthodistes Unis.

Les bulletins d'information de la Chambre Haute sont publiés quotidiennement, hebdomadairement ou mensuellement pour vous encourager dans votre cheminement spirituel.

Wisdom Talks (Discussions sur la Sagesse) est un bulletin d'information mensuel proposant des informations visant à faciliter la progression des femmes à tous les niveaux de l'Église Méthodiste Unie.

La newsletter Women of Faith (Bulletin de Femmes dans la Foi) fournit des informations sur les nouvelles ressources, les cours, les spectacles, les livres, les parutions, les événements spéciaux et les mises à jour.

Podcasts

Les podcasts vous aident à approfondir votre foi et à la développer, que ce soit en voiture, en faisant du cardio sur le tapis de course, en promenant le chien, en pliant le linge ou tout simplement en vous relaxant. Trouvez votre podcast préféré et abonnez-vous, ou explorez des épisodes individuels pour découvrir des sujets qui vous intéressent.

Compass (Boussole) partage des réflexions et des perspectives qui aident à découvrir la présence du Divin dans la vie quotidienne.

Expanding the Table (Élargir la Table) partage des expériences pour informer et inspirer les autres sur la manière d'œuvrer pour la justice raciale.

« Get Your Spirit in Shape » (Mettez Votre Esprit en Forme) propose des conversations avec des leaders qui nous inspirent et nous encouragent en tant que disciples de Jésus-Christ.

Faith Talks (Discussions sur la Foi) propose des conversations avec des femmes explorant des sujets qui nous incitent à mettre en pratique la foi, l'espoir et l'amour.

« Justice Takes Courage » (La justice Demande du Courage) explore le témoignage social et les réponses aux problèmes de justice urgents d'aujourd'hui, tant au niveau national que mondial.

MyCom enseigne aux communautés religieuses comment trouver efficacement leur public et partager leur histoire avec le monde.

Un-Tied Méthodis (Méthodisme Non Lié) explique comment comprendre le passé, contextualiser le présent et envisager l'avenir.

Worship Matters (Culte Important) explore comment planifier des offices religieux attrayants, pertinents et adaptables en utilisant le lectionnaire commun.

Pour accéder à ces podcasts et à d'autres podcasts de l'Église Méthodiste Unie, rendez-vous sur **UMC.org/podcasts.**

Que signifient les termes courants de l'Église Méthodiste Unie ?

L'Église Méthodiste Unie utilise des termes qui peuvent être inconnus des nouveaux venus. Ce glossaire a pour but de vous aider à comprendre les mots et expressions courants employés dans notre foi et notre organisation

ADVANCE : Advance for Christ and His Church (En avant pour le Christ et son Église) est le réseau officiel de dons volontaires destinés à soutenir les programmes de mission et les missionnaires dans le monde entier.

AGENCE GÉNÉRALE : Terme utilisé de manière générique pour désigner tout conseil, comité, commission, comité ou autre unité créée pour réaliser le travail confessionnel. Les Agences Générales sont responsables devant la Conférence Générale.

ALLIANCE DE CONNEXION : L'engagement de soutenir financièrement et intégralement les fonds généraux de l'Église Méthodiste Unie, établis par la Conférence générale, afin de couvrir les besoins minimaux des ministères confessionnels, qui constituent la première responsabilité bienveillante de l'Église.

ANCIEN : Personne ordonnée pour un ministère à vie au service de la Parole, des Sacrements et de l'Ordre. Les anciens sont autorisés à prêcher et à enseigner la Parole de Dieu, à assurer l'accompagnement pastoral et le conseil, à administrer les sacrements du baptême et de la Sainte Cène, et à organiser la vie de l'Église pour le ministère. Les anciens sont membres de la conférence annuelle et non de l'Église locale qu'ils servent. Ils sont tenus d'être itinérants, c'est-à-dire de se déplacer là où l'évêque les nomme. C'est pourquoi leur nomination est garantie pendant toute la durée de leur ministère actif.

CABINET: Le Cabinet est l'organisation, au sein d'une conférence annuelle, composée de l'évêque résident et des surintendants de district. Il assure la supervision et l'orientation du travail de la conférence annuelle, des districts et des églises locales. Le Cabinet travaille ensemble pour préparer les nominations des ministres, lesquelles sont finalement décidées ou confirmées par l'évêque.

CANDIDATURE : Un processus de discernement vocationnel et de prise de décision reconnu par l'Église Méthodiste Unie pour aider les candidats et les conférences annuelles à discerner et à confirmer l'appel d'un candidat à un ministère agréé ou ordonné.

CHARGE : Composée d'une ou plusieurs congrégations sous la direction spirituelle d'un pasteur ou d'une équipe pastorale.

CIRCUIT : Deux ou plusieurs églises locales regroupées pour assurer la supervision pastorale. Les églises d'un même circuit constituent une seule charge pastorale.

CLERGÉ : Les personnes qui servent comme ministres mandatés, diacres, anciens et pasteurs locaux nommés par un évêque (à temps plein et à temps partiel), qui sont membres d'une conférence annuelle et qui sont mandatées, ordonnées ou autorisées.

COLLÈGE/CONSEIL DES ÉVÊQUES : Les évêques élus au sein d'une même juridiction ou conférence régionale. C'est au sein des collèges épiscopaux que les évêques se soutiennent et se supervisent mutuellement, notamment en traitant les plaintes formelles déposées contre un évêque de leur communauté.

COMMUNION : L'un des sacrements de l'Église Méthodiste Unie, souvent appelé la Sainte Cène ou Eucharistie. C'est un sacrifice de louange et d'action de grâce pour tout ce que Dieu a fait pour nous sauver, en particulier dans la vie, la mort, la résurrection et l'ascension de Jésus-Christ. Lors de la communion, nous recevons le corps et le sang du Christ pour nous soutenir dans notre foi en tant que disciples. La Communion est accessible à tous ceux qui aiment le Christ, se repentent sincèrement de leurs péchés et aspirent à la paix les uns avec les autres.

CONFÉRENCE DE JURIDICTION : Réunion quadriennale des délégués du clergé et des laïcs des conférences annuelles relevant de l'une des cinq juridictions américaines. La moitié des délégués sont des laïcs et l'autre moitié sont des clergés. Son principal objectif est l'élection des évêques et la délimitation des frontières des conférences. Les délégués de la Conférence Générale sont également membres de la conférence juridictionnelle.

CONFÉRENCE DE LA PAROISSE : Organe directeur fondamental de chaque église locale Méthodiste Unie, elle est composée de tous les membres du conseil de l'église. Tous les membres de la conférence de de la paroisse doivent être membres de l'église locale.

CONFÉRENCE DE NOËL : Nom donné à la conférence lors de laquelle l'Église Épiscopale Méthodiste d'Amérique a été officiellement organisée. La réunion s'est tenue pendant la période de Noël et a traditionnellement été appelée Conférence de Noël.

CONFÉRENCE GÉNÉRALE : Organe législatif suprême de l'Église Méthodiste Unie. Ses membres votants sont composés d'un nombre égal de pasteurs et de délégués laïcs élus lors des conférences annuelles. La Conférence générale se réunit tous les quatre ans afin de définir l'orientation future de la dénomination. Elle est la seule instance habilitée à s'exprimer officiellement au nom de l'Église.

CONFÉRENCE RÉGIONALE : Organe créé par la Conférence Générale, habilité à adapter la législation de la Conférence Générale, à élire les évêques, à créer des conférences annuelles et à coordonner les ministères œuvrant à la réalisation de la mission de l'Église dans une région donnée du monde. Elle est composée des délégués laïcs et du clergé à la Conférence générale, ainsi que d'un nombre égal de délégués laïcs et du clergé supplémentaires élus par chaque conférence annuelle de la région.

CONFIRMATION : Ce terme désigne à la fois le processus de préparation à la profession des vœux baptismaux et d'adhésion, et le rite au cours duquel cette profession a lieu. Les personnes confirmées deviennent ainsi membres de l'Église Méthodiste Unie.

CONNEXION : Le principe selon lequel tous les dirigeants et toutes les congrégations sont liés par une alliance de mission et de gouvernance communes afin de rayonner dans le monde entier et de partager l'amour de Jésus-Christ.

CONSEIL DE L'ÉGLISE : Le conseil de l'église planifie et met en œuvre les programmes et le ministère de l'église locale et supervise son administration. Le conseil de l'église est ouvert à la conférence de la paroisse.

CONSEIL JUDICIAIRE : Le Conseil judiciaire est l'organe qui interprète le droit de l'Église. Il statue sur la légalité et la constitutionnalité des décisions de droit prises par les évêques ainsi que sur les actions de l'Église qui lui sont soumises par des instances habilitées, telles que le Conseil des Évêques, les agences générales, les conférences juridictionnelles, les conférences régionales et la Conférence générale. Ses membres, laïcs et pasteurs, sont élus par la Conférence Générale.

DÉLÉGUÉ : Membre laïc ou ecclésiastique élu par les laïcs ou le clergé de la conférence annuelle pour siéger à l'organe votant de la Conférence Générale, juridictionnelle ou régionale. Les délégués ont le droit de vote et peuvent s'exprimer lors des conférences.

DIACRE : Un diacre est un membre du clergé ordonné, appelé à servir tous les fidèles, à former et à guider les laïcs dans des ministères de compassion, de justice et de service. Les diacres enseignent, animent les offices, assistent les anciens lors des baptêmes et des communions, président les sacrements lorsque le contexte l'exige et célèbrent les mariages et les funérailles.

DIMANCHES SPÉCIAUX : Dimanches autorisés par la Conférence Générale à être consacrés à un thème important pour l'ensemble de la dénomination. La plupart de ces dimanches spéciaux incluent une collecte, tandis que d'autres n'en prévoient pas.

DISTRICT : Une sous-unité géographique d'une conférence annuelle, établie par la conférence pour relier les églises qui la composent dans le cadre de leur mission et de leur ministère.

DON AFFECTÉ : Contribution destinée à un but ou un projet précis. Ces dons sont surtout reconnus au sein de l'Église Méthodiste Unie à travers les dons pour les Dimanches Spéciaux, l'initiative « Pour le Christ et son Église » et les Dons spéciaux pour le Service mondial.

DONS DE BIENFAISANCE : Ce terme désigne les dons monétaires versés à des œuvres œuvrant pour la mission et le programme de la dénomination. Ces fonds ne couvrent pas les frais administratifs. Lors de la conférence annuelle, on parle de dons de bienfaisance de la conférence. Au niveau de l'église générale, on parle de dons de bienfaisance pour le Service Mondial.

ÉPISCOPACIE : Système d'organisation ecclésiastique selon lequel les évêques servent de surintendants généraux, de superviseurs et exercent une certaine autorité au sein de la confession.

ÉVÊQUE : Un ancien élu par sa conférence juridictionnelle ou régionale et consacré par d'autres évêques pour superviser le clergé et la mission d'une ou plusieurs conférences annuelles et pour assurer la direction dans l'intérêt de l'unité, de l'intégrité et de la mission de toute l'Église.

FONDS GÉNÉRAUX : Fonds approuvés par la Conférence Générale pour soutenir divers aspects de l'œuvre de la dénomination. Ces fonds ne sont pas des fonds affectés. Le Conseil Général des Finances et de l'Administration assure la gestion des fonds généraux.

JURIDICTION : L'une des cinq sous-unités géographiques des États-Unis chargées d'élire les évêques, d'établir les limites des conférences annuelles qui s'y trouvent et de créer un lien pour les ministères et le soutien des institutions missionnaires de toutes sortes sur son territoire.

LAÏCS : Terme désignant les membres d'une congrégation. Ce terme signifie « peuple de Dieu ».

LIVRE DE CULTE : Le livre rituel officiel de l'Église Méthodiste Unie.

Livre de Discipline : Ouvrage fondamental exposant la loi, la doctrine, l'administration, l'organisation et les procédures de l'Église Méthodiste Unie. Chaque Conférence Générale amende le Livre de Discipline, et les décisions de la Conférence Générale sont prises lors de la révision quadriennale. Souvent appelé simplement « La Discipline ».

LIVRE DES RÉSOLUTIONS : Ce volume contient le texte de toutes les résolutions et déclarations valides et en vigueur sur les questions approuvées par la Conférence Générale. Il contient également les déclarations de principe adoptées lors de la dernière Conférence Générale. Le texte de toute résolution est considéré comme la position officielle de la dénomination sur ce sujet.

MISSION : La mission de la dénomination est notre raison d'être, notre « pourquoi » : « La mission de l'Église est de faire des disciples de Jésus-Christ pour la transformation du monde. » Ceci est défini par la Conférence Générale.

MISSIONNAIRE : Un laïc ou un membre du clergé formé, vérifié et mandaté par le Conseil Général des Ministères Globaux pour assurer le leadership nécessaire à l'expansion du ministère de la dénomination dans un cadre principal généralement autre qu'une église locale.

ŒCUMÉNISME : Pratique de l'unité chrétienne – collaboration interconfessionnelle fondée sur une foi et une mission communes, enracinée dans la conviction que l'Église est un seul corps universel du Christ. Les Méthodistes Unis perpétuent la pratique de Wesley, qui consiste à œuvrer ensemble pour une mission commune avec des chrétiens de diverses origines et à rechercher la plus grande unité possible entre eux.

ORDINATION : Un acte du Saint-Esprit par l'imposition des mains d'un évêque pour établir et habiliter une personne élue par le conseil du clergé à une pleine connexion dans l'ordre de diacre (Parole, Service, Compassion, Justice) ou d'ancien (Parole, Service, Ordre et Sacrement).

PASTEUR ITINÉRANT : Dès les débuts de la dénomination, des pasteurs étaient nommés pour desservir un grand nombre d'églises locales et de lieux de prédication situés dans une vaste zone géographique. Ces ministres voyageaient régulièrement dans leurs zones assignées et furent appelés pasteurs itinérants.

PASTEUR LOCAL : Personne approuvée par le comité de district pour le ministère ordonné pour suivre une formation pastorale, ayant réussi cette formation, approuvée par le clergé de la conférence annuelle et nommée par l'évêque à une paroisse ou un ministère d'extension. Le pasteur local est autorisé à exercer toutes les fonctions pastorales relevant de sa circonscription, sous réserve de progrès satisfaisants dans son cursus et d'une évaluation continue par le comité de district pour le ministère ordonné. Le pasteur local n'est pas tenu d'effectuer des missions itinérantes et sa nomination n'est donc pas garantie à vie.

QUADRENNIUM : Période officielle de quatre ans commençant le 1er janvier suivant chaque Conférence Générale, durant laquelle l'Église Méthodiste Unie met en œuvre la législation de la Conférence générale.

REGION ÉPISCOPALE : La région géographique, pouvant comprendre une ou plusieurs conférences annuelles, sur laquelle un évêque est placé sous sa supervision.

RÉGIONALISATION : La régionalisation permet aux méthodistes unis du monde entier d'avoir davantage leur mot à dire et d'influencer les décisions et les orientations de l'Église. La création d'une conférence régionale distincte, où les États-Unis peuvent adapter la législation de la Conférence Générale pour traiter plus efficacement leurs propres problématiques, comme le font déjà toutes les autres conférences régionales, permet d'éviter que les questions touchant uniquement les États-Unis soient traitées par la Conférence Générale.

RÉPARTITION : L'Église Méthodiste Unie répartit le budget global approuvé par la Conférence Générale entre les différentes conférences annuelles, qui l'intègrent à leur propre budget. Chaque conférence annuelle répartit ensuite son budget total entre ses églises locales selon une formule approuvée par ses membres.

RESPONSABLE LAÏC : Le principal représentant laïc des laïcs au sein d'une église locale, d'un district ou d'une conférence annuelle. Un responsable laïc est élu chaque année par la conférence de paroisse dans une église locale, ou par le district ou la conférence annuelle. Ses responsabilités au sein de l'église locale comprennent la sensibilisation au rôle des laïcs, des rencontres régulières avec le pasteur pour discuter des besoins du ministère, et la participation aux votes au sein de la conférence de paroisse, du conseil paroissial, du comité des nominations et du développement du leadership, du comité des relations pasteur-paroisse et du comité des finances.

SACREMENT : Rites institués par Jésus par lesquels Dieu promet de nous accorder sa grâce salvatrice. Les Méthodistes Unis reconnaissent deux de ces rites : le baptême, par lequel nous recevons une nouvelle naissance, et la communion, par laquelle nous sommes soutenus dans notre vie en Christ.

SURINTENDANT DE DISTRICT : Un ancien nommé par un évêque pour définir et mettre en œuvre la stratégie missionnaire dans tout le territoire du district. Dans le cadre de ses fonctions, le surintendant de district préside les conférences de paroisse, participe avec l'évêque aux nominations et est disponible pour consultation auprès du clergé et des responsables d'Églises locales.

TABLE DE CONNEXION : La Table de Connexionnelle est l'instance qui définit et exprime la vision de l'Église Méthodiste Unie et gère sa mission, ses ministères et ses ressources conformément aux directives de la Conférence Générale et du Conseil des Évêques. Elle assure la supervision, la responsabilité financière et l'orientation stratégique nécessaires à la réalisation de la mission de l'Église.

VISION : Notre vision nous indique où nous allons et comment nous continuerons à vivre et à accomplir notre mission : « L'Église Méthodiste Unie forme des disciples de Jésus-Christ qui, fortifiés par le Saint-Esprit, aiment avec audace, servent avec joie et dirigent avec courage dans leurs communautés locales et à l'échelle mondiale. » Cette vision est définie par le Conseil des Évêques en collaboration avec la Table Connexionnelle.

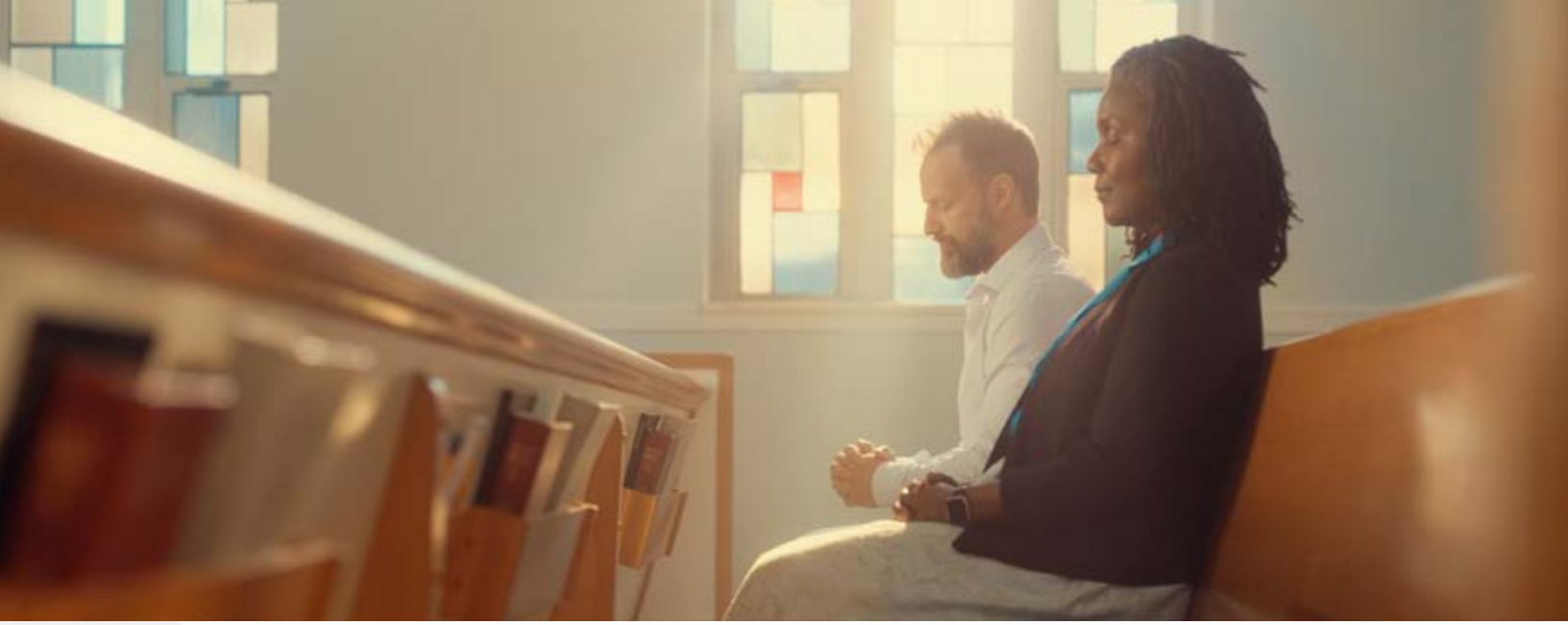

UNIS DANS L'IMPACT

Vous participez à l'œuvre incroyable que Dieu accomplit au travers l'Église Méthodiste Unie.

Donner est un acte d'adoration — une réponse fidèle à la grâce de Dieu et un reflet de notre confiance en sa providence.

La générosité est une réponse à la grâce — non par obligation, mais par gratitude pour tout ce que Dieu a déjà donné.

Donner est une pratique spirituelle — qui façonne nos cœurs, approfondit notre foi et aligne nos vies sur les desseins de Dieu.

La générosité ne se mesure pas à ce que nous offrons, elle réside dans l'histoire que nous racontons par nos vies. Chaque don témoigne de la fidélité de Dieu.

Comme de bons intendants de la grâce multiforme de Dieu, mettez au service les uns des autres le don que vous avez reçu. — 1 Pierre 4:10 (NRSV)

PARTAGEZ VOTRE HISTOIRE

La campagne **UNIS POUR UN IMPACT** invite tous les Méthodistes Unis à partager des témoignages inspirants de générosité désintéressée, qu'il s'agisse d'une congrégation se mobilisant pour une cause particulière ou d'un individu faisant un sacrifice personnel significatif. Ces histoires seront diffusées au sein de la Communauté Méthodiste Unie afin d'inspirer d'autres personnes et de démontrer le pouvoir de la générosité en action. Pour partager votre histoire, veuillez envoyer un courriel à **UnitedinImpact@UMC.org**

Chaque témoignage a un impact, inspirant la foi, mettant en lumière l'œuvre de Dieu à travers l'Église Méthodiste Unie et invitant d'autres personnes à se joindre à l'aventure.

ResourceUMC.org/UnitedinImpact

AIMER | SERVIR | DIRIGER

L'Église Méthodiste Unie Manuel

2025–2028

Cette ressource est rendue possible grâce au généreux soutien des membres de l'Église Méthodiste Unie, par le biais de dons au Fonds de Service Mondial.

Coordonnées:

Rendez-vous sur ResourceUMC.org/UMCGiving, UMC.org/AskTheUMC ou envoyez un courriel à AskTheUMC@umc.org.

Cœurs Ouverts, Esprits Ouverts. Bras Ouverts.
Le Peuple de l'Eglise Méthodiste Unie®